مرصاد؛ نقطه پایان یک توهم

اشاره

۲۶ سال از عملیات غرور آفرین مرصاد که در آن رزمندگان اسلام و فرزندان خلف حضرت روح الله در کمین منافقین نشستند و طومار آنها را درهم پیچیدند می گذرد. بعد از گذشت بیش از دو دهه از آن عملیات پادگان اشرف تعطیل شده و منافقین در به‌در به دنبال پناهندگی از اروپا و آمریکا هستند .بسیاری از منافقین از فرقه جدا شده‌اند بسیاری دچار بیماری های روحی روانی شده اند، منتقدین و معترضین به شیوه‌های وحشیانه سران گروهک نیز سرشان زیر آب شده است و بقایای منافقین هم در خدمت آمریکا، رژیم صهیونیستی و عربستان دوشادوش سلفی‌های تکفیری داعش در عراق و سوریه مشغول فتنه گری و جنایت هستند.

توهم بزرگ
چگونه رقم خورد

درتاریخ ۲۹ خرداد۱۳۶۶ یک سال پس از استقرار کامل تشکیلات گروهک در عراق پیام متوهمانه رجوی در آستانه ۳۰ خرداد مبنی بر اعلام تاسیس «ارتش آزادی بخش ملی» منتشر شد.با اعلام تشکیل ارتش آزادی بخش و به دنبال تبلیغات گسترده رسانه‌های غربی و عربی سران گروهک منافقین به شدت متوهم شده و در ارزیابی توان خود و توان نظامی ایران دچار یک اشتباه محاسباتی استراتژیک شدند و خواستار سهم و نقش بیشتری در راهبرد نظامی رژیم بعث شدند. رژیم بعث نیز که این راهبرد گروهک را در راستای اهداف جنگی خود می‌دید تمامی امکانات نظامی و لجستیکی خود را در اختیار آن قرار داد. در این برهه صدام نیز دچار این ارزیابی به شدت اشتباه در مورد توان نظامی ایران و مشروعیت و حمایت مردمی نظام اسلامی شده بود.

صدام دیکتاتور معدوم عراق به عنوان حامی تمام قد گروهک در هشتم تیرماه ۶۷ طی یک سخنرانی ضمن تکرار ادعای صلح‌طلبی خود و محکوم کردن نظام اسلامی به ادامه جنگ در مورد گروهک منافقین گفت:

« به زودی خواهید دید که چگونه مجاهدین خلق به اعماق خاک خودشان نفوذ خواهند کرد و همین طور خواهید دید که چگونه مردم ایران به صفوف آنها خواهند پیوست.»

پذیرش قطعنامه ۵۹۸ از سوی ایران که حضرت امام خمینی از آن به نوشیدن جام زهر تعبیر کردند،منافقین و رژیم بعث عراق را دچار این اشتباه کرد که نظام اسلامی از موضع ضعف این قطعنامه را پذیرفته لذا بهترین فرصت تاریخی در اختیار منافقین قرار گرفته است تا تکلیف جنگی را که هشت سال پیش صدام با شعار؛ "امروز بغداد - فردا تهران" شروع کرد و به نتیجه نرسید، این بار به پایان ببرند. منتها این بار نوبت منافقین و سرکردگان متوهمش بود که رویای؛ "امروز مهران- فردا تهران" را درسر بپرورانند و خود را وارد گردابی کنند که خود نیز به درستی نمی دانستند چه چیزی در انتظارشان است.

در این برهه گروهک، علاوه بر دارا بودن پشتیبانی همه جانبه رژیم بعث عراق، حمایت علنی کنگره، سنا و دولت آمریکا را نیز یدک می کشید. در ۳۰ خرداد ۶۷ حدود ۱۳۸ نماینده کنگره و ۱۴سناتور آمریکایی طی نامه ای به «جورج شولتز» وزیر خارجه وقت آمریکا اکیدا از وی خواستند که از گروهک منافقین در عراق حمایت کند و«مروین دایملی» نماینده کنگره آمریکا نیز در روز دوشنبه ششم تیر۶۷ در تظاهرات گروهک در واشنگتن شرکت کرده و طی سخنانی گفت: «نباید دست از تلاش کشید مطمئن باشید که با کمی صبر و تلاش بیشتر به زودی از مهران به تهران رژه خواهید رفت.» در واقع می شود چنین گفت که ایده از مهران تا تهران برنامه مشترک آمریکا و رژیم بعث بود و اجرای آن را نیز به دو عروسک خیمه شب بازی خود یعنی مسعود رجوی و مریم قجر سپردند.

عصر روز جمعه ۳۱تیرماه، ساعت شش بعد از ظهر به تمامی مزدوران و فریب خوردگان مستقر در کمپ اشرف و اردوگاه های دیگر ابلاغ شد که همه برای سخنرانی رجوی راس ساعت هشت در سالن عمومی کمپ اشرف حاضر شوند. سروکله مسعود ساعت ۱۱:۳۰ شب بود که پیدا شد و شروع به سخنرانی کرد؛ حدود نیم ساعت از سخنرانی نگذشته بود که ناگهان آن را قطع کرد و گفت:«کارهای بزرگی در پیش داریم مگر ما نگفته بودیم که اول مهران بعدا تهران!؟» در این لحظه حاضران در سالن یک صدا نعره زدند امروز مهران فردا تهران.

اگر شکست بخوریم فسیل می شویم

رجوی سپس سخنرانی جنون آمیز خود را این گونه ادامه می‌داد: « دیگر وقت آن رسیده است که به ایران برویم، طرح عملیات بزرگی را کشیده ایم که درنهایت به فتح تهران و سقوط رژیم منجر می شود. نام عملیات را با عنایت به نام پیامبر(!) فروغ جاویدان نام نهاده ایم. این عملیات باید در عرض دو یا سه روز انجام شود ظرف ۴۸ ساعت به تهران خواهیم رسید. در شرایط فعلی ایران خیلی ضعیف شده و رژیم در منتها درجه ضعف قرار دارد و دلیل پذیرش قطعنامه هم همین است ... ما یکراست می‌رویم تهران را می گیریم. اگر الان اقدام نکنیم این فرصت تاریخی را از دست خواهیم داد زیرا بعد از این که بین ایران و عراق صلح شود ما در اینجا قفل می‌شویم و از لحاظ سیاسی تبدیل به فسیل می شویم. پس بایستی آخرین تلاش خودمان را بکنیم و یک بار دیگر کل سازمان را به صحنه [بخوانید به مسلخ]بفرستیم. من از هم اکنون این پیروزی را به شما و خلق قهرمان ایران تبریک می گویم»

مسعود رجوی در شب آغاز عملیات متوهمانه فروغ جاویدان نیز به منافقین بخت برگشته گفت: «براساس تقسیمات انجام شده، ۴۸ ساعته به تهران خواهیم رسید... کاری که ما می‌خواهیم انجام دهیم در حد توان و اشل یک ابرقدرت است؛ چون فقط یک ابرقدرت می‌تواند کشوری را ظرف این مدت تسخیر کند... از پایگاه نوژه هم ترسی نداشته باشید؛ هر سه ساعت به سه ساعت دستور می‌دهم هواپیماهای عراقی بیایند و آنجا را بمباران کنند. پایگاه هوایی تبریز را هم با هواپیما هر سه ساعت به سه ساعت مورد هدف قرار خواهیم داد... علاوه بر آن، ضدهوایی و موشک سام هفت هم که داریم... هوانیروز عراق تا سرپل ذهاب به‌همراه ستون‌ها خواهد بود. از نظر هوایی ناراحت نباشید چون هواپیماهای عراقی پشتیبان ما هستند و تمام ماشین‌ها به صورت ستون حرکت می‌کنند»

بر این اساس مسعود رجوی تمامی منافقین را بسیج و در سحرگاه سوم مرداد ۶۷ همگی آنها را به کمینگاه مرصاد فرستاد تا لشکریان حضرت روح‌الله با استعانت از حضرت ولی عصر همگی آنها را قلع و قمع کنند.

گروهک منافقین ساعت سه بعد از ظهر سوم مرداد ماه ۶۷ عملیات متوهمانه خود را موسوم به فروغ جاویدان و با هدف تصرف ۴۸ ساعته تهران آغاز کرد بسیاری از کارشناسان نظامی عملیات مزبور را به کرگدن تشبیه کرده اند. چرا که کرگدن حیوانی است با گردنی کوتاه و چاق که توان دیدن اطراف را ندارد و فقط جلوی خود را می‌بیند. بسیاری از نیروها و فرماندهان حاضر در این عملیات حتی از اصول اولیه نظامی نیز سررشته نداشتند و طراحی عملیات نیز نشان می‌داد که سرکردگان گروهک اصولا از تاکتیک‌های نظامی سررشته ندارند و کرگدن وار فقط می خواهند نیروها را در قالب ستون های پشت سر هم و بدون توجه به اطراف و اصل غافلگیری به جلو هدایت کنند تا طبق رویایی که دیده بودند سریع به تهران برسند.

اما این کرگدن در برابر خود با سدی به نام صیاد شیرازی روبه رو شد. شهید صیاد شیرازی به وسیله بالگردهای هوانیروز ارتش با بمباران خودروهای منافقین حرکتشان را متوقف و ستون‌های زرهی آنها را به آتش کشید. و به دنبال آن نیروهای نظامی و مردمی روی زمین نیروهای سردرگم منافقین را محاصره و تارو مار کردند.

در عملیات مرصاد گروهک تعداد یک هزارو ۳۰۴نفر کشته را رسما تایید و عکس و زندگی‌نامه‌شان را منتشر کرد. هر چند باید اذعان کرد که تعداد تلفات بسیار گسترده تر از آن بود که منافقین اعتراف کردند. بر طبق همین آمارهای ارائه شده از سوی گروهک یک هزارو ۵۰۰ نفر نیز مجروح شدند که بسیاری از این مجروحان نیز بعدها جان سپردند. از مجموع ۵۱ نفر کادر سرکردگی فرقه نیز حداقل ۳۳ نفر در صحنه عملیات حضور داشتند که ۱۶ نفر آنها کشته شدند. رضا پور گل، مهدی افتخاری و مهدی کتیرایی از جمله کشته شدگان کادر مرکزی گروهک در این عملیات بودند. تجهیزات منهدم شده منافقین نیز در کمینگاه مرصاد جالب توجه است. در مجموع نبردهای این عملیات از سوم تا پنجم مرداد ۶۱۲ خودرو و ماشین زرهی از انواع مختلف ،۷۲ تانک و زره پوش، ۲۱ توپ ۱۲۲میلی متری و ۵۱ اسلحه ۱۰۶ میلی متری منهدم شدند در حدود ۵۰۰ خودروی زرهی نیز که سالم مانده بودند به عنوان غنیمت جنگی به دست نیروهای خودی افتاد.

احمد جربا فرمانده پیشین مخالفان دولت سوریه و مریم قجرابریشمچی رجوی

آدم ماشینی های قاتل

۲۶ سال از عملیات مرصاد می‌گذرد کرگدنی که شاخش در مرصاد شکست هرگز ترمیم نشد. بسیاری از منافقین بعد از این عملیات دچار بیماری های روحی و روانی شدند. بسیاری از فرقه جداشدند. عده ای نیز که علیه مسعود رجوی شورش کردند در زندان پادگان اشرف سرشان زیر آب شد.

وضعیت کنونی منافقین بسیار اسفناک است. پادگان اشرف که مقر اصلی منافقین بود سرانجام سال گذشته توسط دولت عراق تعطیل شد. بقیه منافقین نیز در کمپ لیبرتی در نزدیکی بغداد منتظر هستند تا از اروپا و آمریکا اجازه پناهندگی بگیرند. گروهک در نهایت ضعف و سرخوردگی به طور کامل خود را در اختیار آمریکا و رژیم صهیونیستی قرار داده است اما سؤال اینجاست که گروهک تروریستی منافقین چه فایده ای برای آمریکا و رژیم صهیونیستی دارد؟ آمریکا، اروپا و صد البته رژیم صهیونیستی به خوبی می دانند که منافقین هیچ جایگاهی در میان ملت ایران ندارند و هیچ توانایی نیز برای تاثیر گذاری در تحولات ایران را ندارند. پس علت تداوم حمایت ها از این گروهک تروریستی چیست؟ آنها قرار است چه خدماتی را به اربابان غربی و صهیونیست خود انجام دهند؟

«مارک گلن» تحلیلگر سیاسی آمریکایی در مصاحبه ای به بخشی از این سؤالات جواب داده است وی با اذعان به این که به درخواست رژیم صهیونیستی منافقین ازفهرست گروه های تروریستی وزارت امورخارجه آمریکا حذف شد هشدار می دهد که اگر جلوی گروهک منافقین گرفته نشود، به عنوان ارتش خصوصی آمریکا، اسرائیل و غرب در کشتار افراد بیشتری نسبت به گذشته مورد استفاده قرار خواهند گرفت. وی این چنین استدلال می کند که از آنجایی که مجاهدین خلق-بخوانید منافقین- ایرانی هستند برای حملات تروریستی در ایران و سایر مکانها مثل آمریکا و اروپا که می‌توان تقصیر آن را به گردن جمهوری اسلامی انداخت، بسیار مناسب هستند. از این جهت و برای ایجاد جنون جنگ در غرب، این آدم ماشینی‌های قاتل دست به اقدامات مهلک تروریستی می‌زنند و ایران مقصر شناخته می‌شود. وی در پایان این سوال را مطرح کرد که چگونه می‌توان تصور کرد که این حیوانات که ۱۲ هزارنفر از مردم خود را کشتند، آن قدر وجدان داشته باشند که مردم سایر کشورها را نکشند؟

شاید این سخن اغراق نباشد که منافقین در طول دو دهه گذشته بیشترین خدمت را به رژیم صهیونیستی کرده اند. بر اساس گزارش ها خود مسعود رجوی نیز در خانه های سازمانی متعلق به موساد در حومه تل آویو خود را در پناه اشغالگران قدس قرار داده است. بیشترین و مهم ترین خدمت منافقین به رژیم اسرائیل اسناد جعلی بود که سال ۸۳ موصاد آن را در اختیار منافقین گذاشت و آنها نیز آن را منتشر کردند.

«مئیر داگان» رئیس سابق موساد نیز در گفت وگو با تلویزیون «سی.بی.اس» صراحتا فاش کرد که این رژیم غاصب به گروهک منافقین و گروه‌های مسلح تروریستی که دستورکارشان براندازی حکومت جمهوری اسلامی ایران باشد، کمک می کند!

اعضای جداشده گروهک منافقین نیز اذعان دارند که بخش اعظم بودجه منافقین توسط رژیم صهیونیستی و سازمان اطلاعات عربستان تامین می شود اما مزدوری منافقین برای رژیم صهیونیستی تنها به انتشار اسناد جعلی درباره پرونده هسته ای ایران محدود نمی شود؛ کیست که نداند دانشمندان هسته‌ای ایران با همکاری منافقین و موساد به شهادت رسیدند؟ سیمور هرش روزنامه نگار برجسته آمریکایی در این باره اعلام کرد که رژیم صهیونیستی واحدهای فرقه منافقین را برای قتل پنج دانشمند هسته ای ایران در سال های بین ۲۰۰۷ تا ۲۰۱۲آموزش نظامی داده و حمایت مالی کرده است.

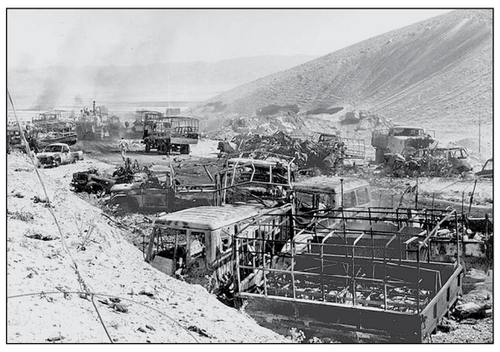

داعش، منافقین را خریده است!

رژیم صهیونیستی به غزه حمله کرده و هزاران نفر را به خاک و خون کشیده است که بیشتر آنها نیز زن و کودک هستند. همزمان، گروه سلفی تکفیری داعش در سوریه و عراق مشغول فتنه گری است القاعده و طالبان نیز در عراق، پاکستان و افغانستان همچون داعش از هیچ وحشیگری فروگذار نکرده است.

اما فرقه منافقین در این میان بسیار تلاش دارد که ژست دموکراتیک بگیرد و این گونه وانمود کند که با این گروه های تروریستی سر و سری ندارد در حالی که شواهد و قرائن غیر قابل انکاری وجود دارد که منافقین در عراق و سوریه با داعش و القاعده همکاری دارد و در بسیاری از جنایات آنها نیز شریک است.

گزارش های بسیاری هم از همکاری پشت پرده گروهک منافقین با داعش حکایت دارد و مسئولان و کارشناسان امنیتی عراقی نیز پیش از این به این مسئله اذعان کرده اند. منابع اطلاعاتی عراق چندی پیش از پیوستن ۱۲۰ تن از اعضای گروهک تروریستی منافقین به گروه تکفیری بعثی داعش در موصل خبر دادند.

چندی پیش احمد الشریفی، کارشناس مسائل امنیتی و راهبردی عراق در بغداد، اظهار داشت: «خودروهای زرهی گروه تروریستی دولت اسلامی عراق و شام موسوم به داعش همان خودروهای متعلق منافقین است که زمانی توسط این گروه استفاده می‌شد .ما خودروهای زرهی منافقین را مشاهده و بررسی کرده بودیم. اکنون این خودروها در اختیار داعش است. این به معنای وجود هماهنگی سطح بالا برای استفاده از ابزارهای یکدیگر است. در حال حاضر توپ‌های متوسط منافقین و خودروهایی که توپ‌ها را جابه‌جا می‌کنند در اختیار داعش است.»

برادران تروریست !

اما این تنها داعش نیست که منافقین به آنها ارادت دارند این فرقه تروریستی همکاری بسیار نزدیکی نیز با تروریست های سوریه دارد .سرکردگان منافقین و ارتش آزاد سوریه در ماه‌های اخیر به‌صورت علنی در پاریس و پایتخت‌های دیگر کشورهای غربی ملاقات و کنفرانس داشته‌اند. احمد الجربا رئیس پیشین ائتلاف معارضان سوری در دیدار اخیر خود با مریم قجر سرکرده گروهک تروریستی منافقین، این گروهک را برادران معارضان سوریه خواند!

بر پایه گزارش ها، اعضای منافقین در سوریه در قرارگاهی به نام «حنیف» حضور دارند که با نام مستعار بیمارستان فعالیت می‌کند. در این قرارگاه افرادی در کنار منافقین فعالیت می‌کنند که نه فارسی می‌دانند، نه عربی و فقط به زبان انگلیسی صحبت می‌کنند.رابطه این گروهک با گروه تروریستی ارتش آزاد سوریه نیز عمدتاً از طریق مرز اردن و با همکاری بقایای حزب بعث عراق (شاخه عزت ابراهیم) در این کشور است.. موضوع حضور نفرات وابسته به گروهک منافقین در جنگ داخلی سوریه و در کنار تروریست‌های سوری زمانی ابعاد تازه‌ای یافت که گزارش‌هایی غیررسمی در باره کشته شدن دو تن از اعضای منافقین ضمن درگیری با نیروهای امنیتی سوریه منتشر شد. محتوای این گزارش با اطلاعات رسمی انتشار یافته از سوی دولت انگلیس و گزارش رسمی اخضر ابراهیمی نماینده پیشین بان کی مون در سوریه کاملاً همسو به نظر می‌رسد.

وبسایت رادیو فرانسه نیز در گزارشی درباره جزئیات همکاری منافقین با گروه‌های تروریستی و بقایای رژیم صدام در سوریه می‌نویسد :«اعضای سازمان مجاهدین (منافقین) در کنار ارتش آزاد و گروه‌های وابسته به القاعده در جنگ علیه سوریه شرکت دارند... آنها جزو اتباع ۳۸ کشوری هستند که در سوریه و در جنگ علیه حکومت بشار اسد حضور دارند. مجاهدین خلق (منافقین) در مناطق مرزی اردن و سوریه به ایجاد پایگاه مبادرت کرده‌اند و آن را بیمارستان می‌خوانند این مرکز از جمله حلقه‌های ارتباطی سازمان و ارتش آزاد سوریه است... »

وب‌سایت رادیو فرانسه در در پایان گزارش خود با گریزی به عملیات مرصاد و شکست خفت‌بار منافقین در آن می نویسد :«سازمان- منافقین- در سال ۱۳۶۷ و تنها شش روز پس از قبول قطعنامه ۵۹۸ شورای امنیت مبنی بر اعلام آتش‌بس با عراق توسط دولت جمهوری اسلامی با ایران مستقیماً درگیر جنگ شد. عملیات نظامی یاد شده که جمهوری اسلامی آن را مرصاد می‌خواند و مجاهدین از آن به نام فروغ جاودان یاد می‌کنند، به دنبال نقض آتش‌بس توسط ارتش صدام و پیشروی آنها به سمت خرمشهر آغاز شد. مسعود رجوی وعده داده بود که در فاصله ۴۸ ساعت به تهران خواهد رسید اما عملیات نظامی یاد شده به شکست کامل سازمان ختم شد و هزاران کشته و مجروح از سازمان برجای ماند. اکنون از تعداد اعضای سازمان کاسته شده و ماندگان در سازمان نیز به سن سالخوردگی رسیده‌اند.»

سیدمحمد امین آبادی

آگهی فراخوان عمومی شناسایی متقاضی جهت واگذاری فضاها و محل‌های تبلیغاتی (نوبت دوم) و غرف تجاری داخل ترمینال (نوبت سوم در سال ۱۳۹۳) و پیست کارتینگ در محوطه پارکینگ حجاج (نوبت دوم)، در فرودگاه بین‌المللی سردار جنگل رشت

وزارت راه و شهرسازی
شرکت مادر تخصصی فرودگاه‌های کشور
اداره کل فرودگاه استان گیلان

اداره کل فرودگاه استان گیلان در نظر دارد در راستای ارتقاء سطح تامین خدمات مورد نیاز مسافرین و مشایعین فرودگاهی، نسبت به **واگذاری فضاها و محل‌های تجاری و تبلیغاتی داخل ترمینال شماره۲ به انضمام لایت باکس‌های محوطه فرودگاه و پیست کارتینگ در محوطه پارکینگ حجاج فرودگاه بین‌المللی سردار جنگل رشت (زمان فعالیت در غیرزمان پروازهای حج می‌باشد)، حداکثر به مدت ۳ سال** در قالب انعقاد قرارداد واگذاری محل با رعایت لایحه قانونی واگذاری و تخلیه اماکن و محل‌ها در فرودگاه‌های کشور مصوب (۱۳۵۸) و آیین‌نامه اجرایی آن، اقدام نماید.

بدینوسیله از کلیه **اشخاص حقیقی و حقوقی و کانون‌های تبلیغاتی**، واجد شرایط که دارای **توان مالی، مدیریتی و اجرایی** لازم می‌باشند، دعوت بعمل می‌آید **حداکثر تا پایان وقت اداری روز سه‌شنبه مورخ ۱۳۹۳/۵/۱۴** ضمن بازدید از فضاهای مورد واگذاری نسبت به واریز مبلغ ۱۰۰/۰۰۰ریال به حساب شماره ۲۱۷۶۸۴۴۴۰۱۰۰۸ بانک ملی شعبه رشت در وجه اداره کل فرودگاه استان گیلان، به اداره بازرگانی و حقوقی اداره کل فرودگاه استان گیلان، به آدرس: رشت- بلوار ولی عصر(عج)- فرودگاه بین‌المللی سردار جنگل رشت مراجعه و با ارائه فیش واریزی نسبت به دریافت اسناد فراخوان اقدام نمایند. ضمنا متقاضی می‌بایست حداکثر تا ساعت ۱۵:۳۰ روز دوشنبه مورخ ۱۳۹۳/۵/۲۷ پیشنهاد خود را در پاکت مهر و موم شده شخصا یا به وسیله نماینده خود به دبیرخانه اداره کل فرودگاه استان گیلان، به آدرس: **رشت- بلوار ولی عصر(عج)- فرودگاه بین‌المللی سردار جنگل رشت** تحویل نموده و یا مستقیما به وسیله پست سفارشی ارسال نماید که قبل از موعد مقرر به دبیرخانه فرودگاه واصل گردیده باشد. پیشنهادهایی که بعد از زمان مقرر ارسال گردد، پذیرفته نخواهد شد. پیشنهادات واصله راس ساعت **۱۰ صبح روز سه‌شنبه مورخ ۱۳۹۳/۵/۲۸** در دفتر مدیر کل فرودگاه استان گیلان با حضور اعضای کمیته بازگشایی و ارزیابی پاکات فراخوان، بازگشایی و قرائت خواهد شد. لازم به ذکر است مشخصات و متراژ محیط‌های قابل واگذاری از طریق فرودگاه و سایت مربوطه، همچنین سایت‌های شرکت مادر تخصصی فرودگاه‌های کشور و وزارت راه و شهرسازی به آدرس ذیل، قابل ارائه خواهد بود. در ضمن متقاضیان می‌توانند جهت کسب اطلاعات بیشتر در ساعات اداری با شماره تلفن **۷۷۲۹۷۲۸-۰۱۳۱** (اداره بازرگانی و حقوقی) تماس حاصل نمایند. اداره کل فرودگاه استان گیلان در رد یا قبول پیشنهاد متقاضیان مختار بوده و صرف شرکت در فراخوان هیچگونه حق و حقوقی برای متقاضی ایجاد نخواهد کرد. بدیهی است هزینه انتشار آگهی با برنده فراخوان می‌باشد.

www.rasht.airport.ir
www.mrud.ir **www.airport.ir**
http://iets.mporg.ir پایگاه اطلاع‌رسانی مناقصات

فرم مشخصات و قیمت پایه و مبلغ ضمانت‌نامه اماکن و غرف تجاری- خدماتی داخل ترمینال شماره۲ به انضمام کارتینگ محوطه پارکینگ حجاج فرودگاه بین‌المللی سردار جنگل رشت

جدول شماره ۱

ردیف	اماکن تجاری- خدماتی	کد غرفه	نوع فعالیت	موقعیت محل	متراژ (مترمربع)	قیمت پایه اجاره بهاء ماهیانه در سال اول (ریال)	مبلغ ضمانت‌نامه یا سپرده شرکت در فراخوان (ریال)
۱	//	۶	صنایع دستی یا موبایل یا مشاغل مشابه	ضلع شمالی سالن عمومی انتظار ترمینال شماره ۲	۳×۳/۵۵=۱۰/۵۰	۴/۰۰۰/۰۰۰	۲/۴۰۰/۰۰۰
۲		۷	لوازم آرایشی و بهداشتی یا مشاغل مشابه	ضلع شمالی سالن عمومی انتظار ترمینال شماره۲	۳×۲/۲۰=۶/۵۰	۳/۰۰۰/۰۰۰	۱/۸۰۰/۰۰۰
۳	//	۷/۱	صنایع دستی یا موبایل یا مشاغل مشابه	ضلع شمالی سالن عمومی انتظار ترمینال شماره ۲	۳×۲/۲۰=۶/۵۰	۳/۰۰۰/۰۰۰	۱/۸۰۰/۰۰۰
۴	//	۸	پوشاک یا مشاغل مشابه	ضلع شمالی سالن عمومی انتظار ترمینال شماره۲	۳×۴/۳۵=۱۳	۴/۵۰۰/۰۰۰	۲/۷۰۰/۰۰۰
۵	//	۹	لوازم آرایشی و بهداشتی یا مشاغل مشابه	ضلع شمالی سالن عمومی انتظار ترمینال شماره ۲	۳×۳/۵۰=۱۰/۵۰	۴/۰۰۰/۰۰۰	۲/۴۰۰/۰۰۰
۶	//		پیست کارتینگ- بهره‌برداری در غیر زمان پروازهای حج	لندساید خارج- محوطه پارکینگ حجاج	۱۰۰۰۰	۶۰/۰۰۰/۰۰۰	۳۶/۰۰۰/۰۰۰

جدول مشخصات و قیمت پایه و مبالغ ضمانت‌نامه محیط‌های تبلیغاتی داخل سالن ترمینال شماره ۲

جدول شماره ۲

ردیف	موقعیت محل تابلوهای تبلیغاتی	متراژ (مترمربع)	قیمت پایه اجاره ماهیانه هر مترمربع در سال اول (ریال)	مبلغ ضمانت‌نامه یا سپرده شرکت در فراخوان (ریال)
۱	نصب آگهی تبلیغاتی بالای غرفه‌ها بر روی شیشه‌های ضلع جنوبی سالن ترمینال شماره ۲	۲۹۰	۲۰۰/۰۰۰	۳۴/۸۰۰/۰۰۰
۲	فضاها و محل‌های نصب آگهی تبلیغاتی بالای کامپوزیت پیشانی روبروی سالن ترمینال شماره ۲	۷۰	۲۰۰/۰۰۰	۸/۴۰۰/۰۰۰
۳	فضاها و محل‌های تبلیغاتی دیوار سنگی ترمینال شماره ۲	۱۹۷	۲۰۰/۰۰۰	۲۳/۶۴۰/۰۰۰

*** توجه: هزینه ساخت سازه‌های تبلیغاتی جدول فوق، به عهده بهره‌بردار می‌باشد. نوع سازه می‌بایست از جنس آلومینیوم و یا استیل و با تایید واحد ساختمان این اداره کل صورت پذیرد.

فرم مشخصات و قیمت پیشنهادی لایت باکس‌های تبلیغاتی محوطه داخلی و ورودی فرودگاه رشت

جدول شماره ۳

ردیف	موقعیت محل تابلوهای تبلیغاتی	متراژ (مترمربع) مساحت	متراژ (مترمربع) ابعاد	قیمت پایه اجاره ماهیانه هر مترمربع در سال اول (ریال)	مبلغ ضمانت‌نامه یا سپرده شرکت در فراخوان (ریال)
۱	هفت عدد لایت باکس تبلیغاتی (۴ عدد یک رو- ۳ عدد دورو) محوطه داخل فرودگاه	۲/۶۰	۲×۱/۳۰	۲۰۰/۰۰۰	۵/۵۲۰/۰۰۰
۲	دو لایت باکس دورو- ورودی فرودگاه	۵	۳×۱/۶۵		
	جمع	۴۶			

اداره کل فرودگاه استان گیلان

آگهی مناقصه عمومی

شهرداری یزد

مناقصه‌گزار: شهرداری یزد
موضوع مناقصه: مناسب‌سازی مسیرهای عرضی عابر پیاده
۱) مبلغ و نوع سپرده شرکت در مناقصه: مبلغ ضمانت شرکت در مناقصه به میزان ۴/۰۰۰/۰۰۰ ریال (معادل ۵٪ مبلغ برآورد اولیه ۸۰۰/۰۰۰/۰۰۰ ریال) می‌باشد که می‌تواند به صورت واریز به حساب ۲۰۹۱۵۲۰۰۷۱ بانک تجارت شهرداری یزد و یا به صورت ضمانت نامه بانکی در وجه حساب مذکور و یا اوراق مشارکت بی‌نام باشد.
۲) نوع سپرده انجام تعهدات: مبلغ ضمانت انجام تعهدات در هنگام عقد قرارداد معادل ۵٪ مبلغ قرارداد می‌باشد.
۳) پیش‌پرداخت: ۲۵ درصد مبلغ کل قرارداد به عنوان پیش‌پرداخت در ازای دریافت ضمانت‌نامه بانکی به فروشنده پرداخت شده و در هر پرداختی این مبلغ مستهلک می‌شود.
۴) نحوه تأمین اعتبار پروژه: پروژه از محل بودجه سال ۹۳ شهرداری یزد تأمین اعتبار می‌شود.
مهلت خرید و تحویل اسناد آگهی حداکثر تا مورخ ۹۳/۵/۲۱ می‌باشد و حداکثر تاریخ تسلیم پیشنهادات به دبیرخانه شهرداری، تا ساعت ۱۰ صبح روز چهارشنبه مورخ ۹۳/۵/۲۲ می‌باشد و کلیه پیشنهادات در ساعت ۱۱ صبح روز چهارشنبه مورخ ۹۳/۵/۲۲ دردفتر معاونت اداری و مالی شهرداری یزد مفتوح می‌شود.
محل انجام کار: شهر یزد
محل دریافت اسناد: یزد- میدان آزادی- شهرداری مرکز- امور قراردادها
قیمت و زمان فروش اسناد: مبلغ فروش اسناد ۱۵۰/۰۰۰ ریال به صورت واریز نقدی به حساب شماره ۲۰۹۱۵۲۱۰۰۰ نزد بانک تجارت سایر اطلاعات و جزئیات مربوط در اسناد مناقصه مندرج است.
به پیشنهادهای فاقد سپرده و امضاء، مشروط، مخدوش و پیشنهاداتی که بعد از انقضای مدت مقرر واصل شود، سپرده‌های مخدوش و کمتر از میزان مقرر، چک شخصی و نظایر آن مطلقا ترتیب اثر داده نخواهد شد.
تمامی متقاضیان می‌بایست قبل از واریز وجه جهت خرید اسناد با مراجعه به سایت **yazd.ir** فرم پیش‌خرید اسناد را دریافت و مطالعه نمایند.
در صورت عدم رعایت این بند و واریز وجه، شهرداری نسبت به استرداد این وجه هیچ‌گونه مسئولیتی ندارد.
چنانچه برندگان اول تا دوم حاضر به انعقاد قرارداد نشوند سپرده‌های آن‌ها به ترتیب ضبط خواهد شد.
شهرداری در رد یا قبول هر یک از پیشنهادات مختار است.
هزینه چاپ و نشر آگهی به عهده برنده مناقصه می‌باشد.

روابط عمومی و امور بین‌الملل شهرداری یزد

آگهی موضوع ماده ۳ قانون و ماده ۱۳ آئین‌نامه قانون تعیین تکلیف وضعیت ثبتی و اراضی و ساختمانهای فاقد سند رسمی

برابر رای شماره ۱۳۹۳۶۰۳۰۹۰۰۱۰۰۱۴۵۱ هیئت اول پرونده کلاسه ۱۳۹۱۱۱۴۴۰۹۰۰۱۰۰۱۰۱۱ موضوع قانون تعیین تکلیف وضعیت ثبتی اراضی و ساختمانهای فاقد سند رسمی مستقر در واحد ثبتی حوزه ثبت ملک قزوین تصرفات مالکانه بلامعارض متقاضی آقای محمد دلاوری فرزند محمدحسین بشماره شناسنامه۳۳ صادره از بخش آوج شهرستان بویین زهرا کدملی ۵۳۸۹۶۳۸۴۹۲ در ششدانگ یک باب ساختمان به مساحت ۸۹/۳۲ مترمربع پلاک ۵ اصلی واقع در بخش ۵ قزوین خریداری مع‌الواسطه از مالکین رسمی آقایان ابوالقاسم کریمی و حسن آدینه‌ای و غلامحسن آقاسی و علی آغاسی و محمدرضا عباسعلیان و محمدحسین حیدری و قربانعلی کریمی و علیخان کریمی محرز گردیده است. لذا به منظور اطلاع عموم مراتب در دو نوبت به فاصله ۱۵ روز آگهی می‌شود در صورتی که اشخاص نسبت به صدور سند مالکیت متقاضی اعتراضی داشته باشند می‌توانند از تاریخ انتشار اولین آگهی به مدت دو ماه اعتراض خود را به این اداره تسلیم و پس از اخذ رسید، ظرف مدت یک ماه از تاریخ تسلیم اعتراض، دادخواست خود را به مراجع قضایی تقدیم نمایند. بدیهی است در صورت انقضای مدت مذکور و عدم وصول اعتراض طبق مقررات سند مالکیت صادر خواهد شد.
تاریخ انتشار نوبت اول: ۱۳۹۳/۵/۵ تاریخ انتشار نوبت دوم: ۱۳۹۳/۵/۲۱

حسن غلامحسینی- رئیس ثبت اسناد و املاک قزوین

آگهی موضوع ماده ۳ قانون و ماده ۱۳ آئین‌نامه قانون تعیین تکلیف وضعیت ثبتی و اراضی و ساختمانهای فاقد سند رسمی

برابر رای شماره ۱۳۹۳۶۰۳۰۹۰۰۱۰۰۱۵۴۱ هیئت اول پرونده کلاسه ۱۳۹۱۱۱۴۴۰۹۰۰۱۰۰۰۵۲۵ موضوع قانون تعیین تکلیف وضعیت ثبتی اراضی و ساختمانهای فاقد سند رسمی مستقر در واحد ثبتی حوزه ثبت ملک قزوین تصرفات مالکانه بلامعارض متقاضی آقای زین‌العابدین جهانی فرزند علی‌اصغر بشماره شناسنامه ۶۸۱ کدملی ۴۳۷۱۶۳۰۴۴۸ صادره از خدابنده در ششدانگ یک باب ساختمان به مساحت ۱۸۰ مترمربع پلاک ۵ اصلی واقع در بخش ۵ قزوین خریداری از مالک رسمی آقایان محمدحسین حیدری و غلامحسن آغاسی و رضا آغاسی محرز گردیده است. لذا به منظور اطلاع عموم مراتب در دو نوبت به فاصله ۱۵ روز آگهی می‌شود در صورتی که اشخاص نسبت به صدور سند مالکیت متقاضی اعتراضی داشته باشند می‌توانند از تاریخ انتشار اولین آگهی به مدت دو ماه اعتراض خود را به این اداره تسلیم و پس از اخذ رسید، ظرف مدت یک ماه از تاریخ تسلیم اعتراض، دادخواست خود را به مراجع قضایی تقدیم نمایند. بدیهی است در صورت انقضای مدت مذکور و عدم وصول اعتراض طبق مقررات سند مالکیت صادر خواهد شد.
تاریخ انتشار نوبت اول: ۱۳۹۳/۵/۵ تاریخ انتشار نوبت دوم: ۱۳۹۳/۵/۲۱

حسن غلامحسینی- رئیس ثبت اسناد و املاک قزوین

آگهی مزایده

**مرک