مساعد الخارجية: الهجوم على الأراضي الإيرانية انتهاك واضح لحقوق الإنسان

طهران /ارنا- قال مساعد وزير الخارجية للشؤون القنصلية والبرلمانية : إن جرائم الولايات المتحدة والكيان الصهيوني ضد إيران هي مثال واضح على انتهاكات حقوق الإنسان ويجب الكشف عن وجهها الحقيقي للعالم.

وأعرب «وحيد جلال زاده» في كلمته خلال المؤتمر الدولي العاشر لحقوق الإنسان، امس الأربعاء، عن تعازيه بمناسبة حلول شهر محرم الحرام واستشهاد كوكبة من القادة والعلماء الإيرانيين، قائلاً: لقد فقد الشعب الإيراني أحباء عظماء في ظروف صعبة، لكن هذه الأحداث كشفت عن الوجه الحقيقي لأدعياء حقوق الإنسان الكاذبين.

وأضاف: لقد حذر قائد الثورة الاسلامية مرارا وتكرارا من «حقوق الإنسان الأمريكية»، و إن الولايات المتحدة نفسها من أكبر منتهكي حقوق الإنسان وفي الوقت نفسه، تدعم جرائم الأنظمة الأخرى. فقد أشار قائد الثورة إلى محاولة اغتياله الفاشلة بمسجد أبوذر في

البقية على الصفحة٧

منظمة حظر الاسلحة الكيميائية..

الهجوم الصهيوني على المنشآت الكيميائية في ايران انتهاك للقوانين الدولية

طهران-مهر:-ادانت الدول المشاركة في الاجتماع الخاص للمجلس التنفيذي لمنظمة حظر الأسلحة الكيميائية، هجوم الكيان الصهيوني على المنشآت الكيميائية في ايران ووصفته انتهاكا واضحا للقواعد الدولية.

وأدانت أغلبية الدول المشاركة في الاجتماع الخاص للمجلس التنفيذي لمنظمة حظر الأسلحة الكيميائية، والذي عقد في لاهاي بناء على طلب الجمهورية الإسلامية الإيرانية، ادانت هجوم الكيان الصهيوني على المنشآت الكيميائية في ايران ووصفته انتهاكا واضحا للقواعد الدولية.

وأوضح سفير ومندوب ايران لدى منظمة حظر الأسلحة الكيميائية «هادي فرجوند»، في كلمته خلال الاجتماع، الأبعاد المختلفة لعدوان الكيان الصهيوني على إيران.

وأشار فرجوند إلى قتل النساء والأطفال والعلماء والمدنيين واستهداف مراكز الأبحاث والمنشآت الكيميائية من جراء هذا العدوان، بما في ذلك معامل البتروكيماويات ومراكز الأبحاث الكيميائية في البلاد ايضا.

كما سلّط ممثل الجمهورية الإسلامية الضوء على سلسلة من انتهاكات الكيان الصهيوني في هذا الخصوص، ومنها : انتهاك القانون الدولي الإنساني، وعدم الالتزام بالقواعد الملزمة، وعدم انضمامه إلى اي من معاهدات أو اتفاقيات اسلحة الدمار الشامل، وشن الهجمات الموثقة على منشآت كيميائية في سوريا ولبنان، في سابقة خطيرة اضيفت الة سجل انتهاكات هذا الكيان.

واقترح فرجوند، تشكيل فريق عمل خاص يتولى اصدار قرارات ملزمة لمنع استهداف المنشآت الكيميائية خلال المواجهات المسلحة، وذلك في محاولة لتعزيز الحماية القانونية لهذه المنشآت في أوقات الحرب.

يذكر انه خلال العدوان الذي استمر ١٢ يومًا على الجمهورية الإسلامية الإيرانية، شنّ الكيان الصهيوني هجمات على عدد من المنشآت الكيميائية ومخازن الوقود داخل إيران، ما أدى الى اضرار بيئية كبيرة.

وزيرا خارجية إيران وطاجيكستان يبحثان التطورات الإقليمية

طهران/مهر:- ناقش وزيرا خارجية إيران وطاجيكستان آخر التطورات الإقليمية في أعقاب العدوان المشترك الذي شنه الكيان الصهيوني والولايات المتحدة على إيران.

وأفادت وكالة مهر للأنباء، انه أجرى وزير الخارجية عباس عراقجي اتصالاً هاتفياً مع نظيره الطاجيكي، سراج الدين مهر الدين، لبحث العلاقات الثنائية وآخر التطورات الإقليمية في أعقاب العدوان المشترك الذي شنته إسرائيل والولايات المتحدة على إيران.

خلال الاتصال الهاتفي، الذي جرى يوم الثلاثاء، أدان مهر الدين مجدداً الهجوم العسكري، واصفاً إياه بأنه انتهاك للمبادئ الأساسية لميثاق الأمم المتحدة والقانون الدولي.

كما نقل تعازي وتضامن شعب وحكومة طاجيكستان مع الشعب الإيراني.

وأكد مهر الدين أن دوشنبه أدانت الهجمات في المحافل الدولية واللقاءات الثنائية، معرباً عن ثقته بأن الشعب الإيراني الحكيم والصامد سيتغلب على التحديات الراهنة بقوة.

من جانبه، شكر عراقجي طاجيكستان على موقفها، واصفًا الموقف الموحد للدول الإقليمية والإسلامية ضد العدوان الإسرائيلي والأمريكي بأنه دليل على وعي مشترك لدى معظم أطياف المجتمع الدولي بالتهديدات التي يشكلها الانفلات الأمني الإسرائيلي.

كما أكد على مسؤولية مجلس الأمن الدولي والوكالة الدولية للطاقة الذرية والمؤسسات الدولية المعنية الأخرى في محاسبة نظام الإبادة الجماعية على انتهاكاته الجسيمة للقانون الدولي.

الحرس الثوري يعلن تحديد هوية عدد من مرتزقة الصهاينة في سيستان وبلوشستان

طهران /ارنا- أصدر مقر القدس التابع للقوات البرية للحرس الثوري الاسلامي الايراني بيانا بشأن تحديد هوية عدد من العناصر المرتزقة للكيان الصهيوني في محافظة سيستان وبلوشستان وحث المواطنين على الإبلاغ عن أي حالات مشبوهة أو معلومات تتعلق بهذه العناصر الإرهابية إلى قوات الأمن.

وجاء في بيان المقر:خمسة من عناصر مرتزقة الكيان الصهيوني، معظمهم من الرعايا الأجانب ولديهم علاقات مباشرة مع أجهزة استخبارات الكيان الصهيوني، يعملون بهدف خلق حالة من انعدام الأمن في عمق البلاد والمشاركة في عمليات تخريبية، بما في ذلك عمليات باستخدام طائرات بدون طيار.

وأضاف البيان أن هذه العناصر الخطيرة حاولت الهروب عبر الحدود الجنوبية الشرقية مستغلة الغطاء المحلي ومستغلة مشاعر أبناء المنطقة الشرفاء.

وتابعالبيان: انطلقت صباح (الثلاثاء) الماضي عملية ملاحقة واعتقال هؤلاء في مدينة خاش بالمحافظة، بالتعاون مع قوات الأمن والاستخبارات ورغم العمليات الميدانية المكثفة، أن هؤلاء تمكنوا للأسف من الهروب.

وحث مقر القدس المواطنين على الإبلاغ عن أي حالات مشبوهة أو معلومات تتعلق بهذه العناصر الإرهابية إلى قوات الأمن.

ىذكر أنه أعلن مقر القدس التابع للقوة البرية بالحرس الثوري، في بيان له أمس الثلاثاء، عن مقتل شخصين والقبض على أكثر من ٥٠ إرهابيا ومرتزقا تابعين للكيان الصهيوني في مناطق بجنوب سيستان وبلوشستان (جنوب شرقي البلاد).

البقية على الصفحة٧

سفارتنا في برلين: على ألمانيا أن تكون يقظة تجاه التحركات المشبوهة

طهران/ إرنا- رفضت سفارة الجمهورية الإسلامية في برلين بشكل قاطع الاتهامات التي وجهتها بعض وسائل الإعلام الألمانية بشأن هجمات محتملة على الاماكن اليهودية، مؤكدة انه على ألمانيا أن تكون يقظة تجاه التحركات المشبوهة.

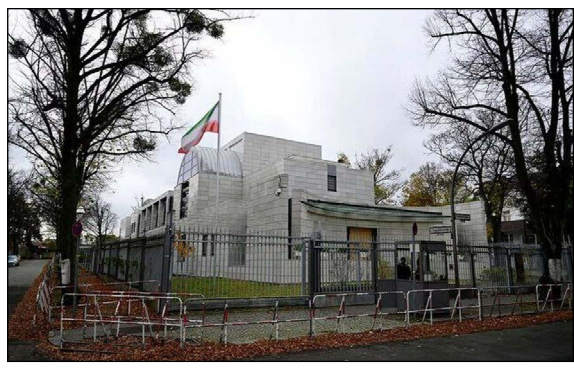

وجاء في بيان صادر عن سفارة الجمهورية الإسلامية الإيرانية: يبدو أن هذه الادعاءات الخطيرة التي لا أساس لها هي جزء من حملة مستهدفة لحرف الرأي العام عن العدوان الأخير للكيان الصهيوني على الأراضي الإيرانية واستشهاد ما يقارب من ألف إيراني، بمن فيهم النساء والأطفال والعلماء.

وأكدت سفارة الجمهورية الإسلامية الإيرانية: لقد سبق وأن أكد في المناقشات مع المسؤولين الألمان أن بعض الأطراف تسعى إلى حرف الرأي العام عن الحقائق من خلال خلق أجواء كاذبة، وبالتالي، يجب أن نكون يقظين بشأن الأحداث الجارية المشبوهة.

رويترز تدعي رصد استعدادات إيران لإغلاق مضيق هرمز

طهران/مهر:- زعمت وكالة رويترز للأنباء أن إيران قامت باستعدادات في الخليج الفارسي لإغلاق مضيق هرمز وسط الحرب مع الكيان الصهيوني.

وأفادت وكالة مهر للأنباء، انه زعم مسؤولان أميركيان خلال حديثهما لوكالة «رويترز» للأنباء، أن «الجيش الإيراني شحن ألغاما بحرية على سفن في الخليج الفارسي الشهر الماضي»، في خطوة زادت من مخاوف واشنطن من استعداد طهران لإغلاق مضيق هرمز عقب الحرب العدوانية الارهابية الاسرائيلية ضد إيران.

واشار المسؤولان الى أن «هذه الاستعدادات التي لم يُبلغ عنها من قبل والتي اكتشفتها المخابرات الأميركية(حسب قولهما)، حدثت بعد فترة من شن الكيان الصهيوني هجومها الصاروخي الأول على إيران يوم ١٣ حزيران الماضي".

وزعمت رويترز نقلا عن مسؤولين أمريكيين: «لم نستبعد أن يكون تجهيز الألغام خدعة من إيران لإقناعنا بجديتها في إغلاق المضيق".

هذا وفي ١٣ حزيران الماضي، شن الكيان الصهيوني بدعم أميركي عدوان ارهابيا على إيران استمر ١٢ يوما، شمل مواقع عسكرية ونووية ومنشآت مدنية واغتيال قادة عسكريين وعلماء نوويين والمواطنين، في حين ردت الجمهورية الاسلامية الايرانية باستهداف مقرات عسكرية واستخبارية إسرائيلية بصواريخ باليستية وطائرات مسيّرة.

هرمز هو المدخل البحري الوحيد للخليج الفارسي. يفصل إيران من جهة، وسلطنة عُمان والإمارات العربية المتحدة من جهة أخرى، ويربط الخليج الفارسي بخليج عُمان وبحر العرب في المحيط الهندي.

ووفقًا لإدارة معلومات الطاقة الأمريكية، يتدفق حوالي ٢٠٪ من نفط العالم عبر المضيق، الذي تصفه الوكالة بأنه «أهم معبر لنقل النفط في العالم». يبلغ عرضه في أضيق نقطة ٣٣ كيلومترًا، لكن ممرات الشحن فيه أضيق من ذلك، مما يجعلها عرضة للهجمات والتهديدات بالإغلاق.

ايران تعلن عن معاهدة مع ماليزيا بشأن النقل الدولي للسجناء

طهران/مهر:- أبلغ رئيس الجمهورية قانون المعاهدة بين حكومة جمهورية إيران الإسلامية وحكومة ماليزيا بشأن النقل الدولي للسجناء للتنفيذ.

وأفادت وكالة مهر للأنباء، ان تطبيقًا للمادة ١٢٣ من دستور جمهورية إيران الإسلامية، أبلغ مسعود بزشكيان «قانون المعاهدة بين حكومة جمهورية إيران الإسلامية وحكومة ماليزيا بشأن النقل الدولي للسجناء»، الذي أقره مجلس الشورى الإسلامي في جلسته المنعقدة بتاريخ ١٤ مايو ٢٠٢٥ وأقره مجلس صيانة الدستور بتاريخ ٢٨ مايو ٢٠٢٥ إلى السلطة القضائية ووزارة العدل للتنفيذ.

اعتقال عميل على صلة بشبكات معادية تدعم الكيان الصهيوني في طهران

طهران/مهر:- أعلنت شرطة طهران: تم تحديد هوية العميل المرتبط بالشبكات المعادية الداعمة للكيان الصهيوني واعتقاله في جنوب غرب طهران.

وأفادت وكالة مهر للأنباء، انه أعلنت شرطة طهران: بعد نشر بعض الصور ونصوص مناهضة للأمن من بعض نقاط طهران، وخاصة خلال حرب الـ ١٢ يومًا، على قنوات معادية، تم وضع القضية على جدول أعمال الشرطة نظرًا لوجود أدلة حول العميل الرئيسي.

كان المشتبه به موجودًا في نقاط هجوم الكيان الصهيوني الخبيث، والتقط صورًا، وأرسل الصور إلى شبكات معادية، كما حدد نقاطًا حساسة وأرسلها.

كان على اتصال دائم بهذه القنوات ويتلقى توجيهات منها. في مهمته الأخيرة، حاول تشويه الصورة وإثارة اليأس والقنوط من خلال إعداد تقارير من الأسواق ومراكز التسوق.

تم تحديد هوية المشتبه به أخيرًا واعتقاله في جنوب غرب طهران.

توقيف صينيَّين بتهمة التجسس في الولايات المتحدة

أعلنت وزارة العدل الأميركية، إيقاف صينيَّين بتهمة التجسس ومحاولة تجنيد عناصر من البحرية الأميركية لحساب الاستخبارات الصينية، مشيرة إلى محاولات الصين المستمرة لجمع معلومات استخباراتية سرية عن القدرات العسكرية الأميركية.

ووجهت للمواطنَين الصينيين عدة تهم بما في ذلك التقاط صور لقاعدة بحرية أميركية، والتنسيق لإيصال أموال عبر مواقع تسليم سرية، والمشاركة في محاولات لتجنيد عناصر من الجيش الأميركي ممن اعتقد أنهم قد يكونون مستعدين للعمل مع الاستخبارات الصينية.

ويواجه يوانس تشين (٣٨ عاما) وليرن لاي (٣٩ عاما) تهما بالعمل بصفة عملاء لحساب الحكومة الصينية وعقوبة قصوى بالحبس ١٠ سنوات في حال الإدانة، وفق الوزارة.

وجاء اعتقال يوانس المقيم في هابي فالي بولاية أوريغون، وليرن الذي وفد إلى هيوستن في ولاية تكساس في أبريل/نيسان بتأشيرة سياحية، على يد مكتب التحقيقات الفدرالي يوم الجمعة الماضي، وفقا للوزارة. ووفقا للشكوى الجنائية، فإنّ يوانس الذي يحمل تصريح إقامة دائمة في الولايات المتحدة، جُنّد للعمل لحساب وزارة أمن الدولة الصينية عام ٢٠٢١.

مفردون يتهمون «إسرائيل» بسرقة ركام المنازل من غزة

بعيدا عن أعين الإعلام وضجيج الأخبار العاجلة، تتكشف في قطاع غزة مأساة صامتة تتجاوز مشاهد الدمار الظاهري، ففي المناطق التي اجتاحتها القوات الإسرائيلية، لم يقتصر الأمر على هدم المنازل وتشريد السكان، بل تعداه إلى نقل ما تبقى من أنقاض البنى التحتية، من حجارة الأسمنت والحديد، تحت مسمى «إزالة الأنقاض".

وبحسب نشطاء تتم هذه العمليات من خلال نقل كميات ضخمة من ركام المنازل إلى داخل إسرائيل عبر شاحنات وجرافات إسرائيلية، حيث يعاد تدويرها وبيعها لاحقا لشركات المقاولات الإسرائيلية، لتتحول آثار بيوت الفلسطينيين إلى مصدر ربح اقتصادي، لجيش الاحتلال.

في السياق نفسه، قالت صحيفة «هآرتس» العبرية، إن كل مقاول خاص يستعين به الجيش الإسرائيلي يتقاضى مبلغ ٥ آلاف شيكل (نحو ١٤٧٤ دولارا) عن كل منزل يهدمه في قطاع غزة.

في البدء كانت القضية

لا يمكن تحديد مرحلة تختص بتحمل مسؤولية قضية، وليست محلاً للجدل الفكري اذ يصعب الاحاطة بكل جوانبها والتمييز بين عدة مستويات تحليلية لفهمها. ولا تفتقر الى التركيزعلى النصوص بقدر ما يتم التركيز على الممارسة، فالفجوة لا تردم بين النصوص والواقع.

ومن المناسب في هذه المقدمة تسليط الضوء على دينامية العلاقة بين وجود الانسان وتحمله للمسؤولية. فالقرآن الكريم يشير تلميحاً في الآية ٢١٣ من سورة البقرة الى كلية قضية البعثة: «كان الناس أمة واحدة فبعث اللّه النبيين ... وانزل معهم الكتاب بالحق ليحكم بين الناس فيما اختلفوا فيه...».

هنا القضية في الايصال الى المقصود أي ان الناس أول ما تشكلوا احتاجوا لمن يوجههم لمسؤوليتهم حتى اذا تمردوا كان مفهوم التوبة كآلية للعودة باستشعار الامانة «وحملها الانسان» الاحزاب / ٧٢ . « ويتوب اللّه على المؤمنين والمؤمنات وكان اللّه غفوراً رحيماً» الاحزاب / ٧٣.

ونعود لنقول ان ما ينعقد بين الناس والقائد في وجود قضية يشعر بها القائد فيعرضها على الناس. ومن يجرفه خرق فان مآله نسيان النفس «فأنساهم انفسهم».

فالثورة الاسلامية الايرانية كانت كقضية منعطفاً في مسار التحولات فتحت من خلال إقامة النظام الديمقراطي القائم على الدين المسمى بنظام السيادة الدينية الشعبية في إيران طريقاً جديداً اذ الاسلام يخاطب كل المجموعات والطبقات الاجتماعية سواء المحرومين أو غيرهم. فليس الاسلام روحانية محضة، فالثورة في صدر الاسلام كما كانت دينية كانت سياسية ايضاً، وكذلك اقتصادية اي ان العدالة وعدم التمييز الاجتماعي كانت في قلب التعاليم الاسلامية، وهكذا التجربة الاسلامية المعاصرة في ايران وصلت الى نقطة الانتصار والساحة العربية تعيش حالة التراجع، وتتخبط بالوان مريبة من اليأس والخيبة لاسيما فيما يخص القضية الفلسطينية. جاءت الثورة بطاقة استعدادية هائلة لمقاومة المشاريع الامبريالية. انها كمشروع تختزن مفردات مفاهيمية كثيرة طرحت تنظيراً متكاملاً لهيكل الصراع، بينما افرزت ظاهرة العولمة نظاماً عالمياً جديداً يقوم على اقتصاد السوق ودعم المبادلات التجارية وتنمية الثروة. ولكن بالرغم من تزايد الثروة وتنامي المبادلات التجارية وتعدد الاكتشافات التكنولوجية وظهور الثورة الاتصالية والمعلوماتية لوحظ اتساع الهوة بين البلدان الغنية والبلدان الاقل حظاً وتنامى الفقر والبطالة. كما ان التطور التقني دفع بجزء كبير من الشعوب المحلية نحو اسلوب الحياة والتفكير الاوروبي الاميركي فسيطرت المنتجات الثقافية للغرب على اسواق العالم الثالث، وبذريعة انشاء انظمة ديمقراطية شكلياً يجرى بالسر العمل على الاطاحة بالانظمة السياسية تنفذها المخابرات الاميركية والبريطانية، فصناعة الديمقراطية هي غطاء مناسب لسياسات الخدع والكذب في اطار فرض الامبريالية تحت مسمى الديمقراطية. على سبيل المثال تعتبر «المؤسسة الوطنية للديمقراطية» وتحت شعار «ما هو جيد لاميركا فهوجيد للعالم» اكبر الممولين لنشاطات المعارضين في مختلف الدول تحت يافطة الديمقراطية. وبذلك اصبح توسيع نطاق الديمقراطية حسب القراءة الاميركية اقوى اداة لاميركا في الحرب الناعمة ضد باقي الدول وتولت قيادة الاجراءات الفعلية كالانقلابات في دول اميركا اللاتينية.

وبدأ المخطط الاميركي منذ عام ١٩٧٤ لاحتلال حقول النفط العربية بحجة التخوف من تدخل سوفياتي، وظهر بجد بعد سقوط النظام الشاهنشاهي في ايران الذي كان يلعب دور الشرطي للمصالح الاميركية في المنطقة. واحيت ادارة كارتر فكرة انشاء قوات تدخل سريع لمواجهة الثورات عبر العالم وللدفاع عن المصالح الحيوية الاميركية، فجعلت منطقة الخليج الفارسي المرشح الاول لتجارب قوات التدخل السريع وبدأت عملية البحث عن القواعد والتسهيلات، فصار هذا النهج العسكري يتخذ طابعاً لا عقلائياً ويدفع اميركا الى مزيد من التورط في منطقة الشرق الاوسط. ومن اجل التوصل الى تحقيق اهدافها رأت في المشروع الصهيوني اداة مناسبة وفي الكيان الصهيوني عميلاً قوياً لخدمة مصالحها وفي حين اعتبرت الحركة الصهيونية والكيان الاسرائيلي ان الارتباط بحلف غير معلن بالقوى الامبريالية العالمية هو الضمانة الاكيدة لوجودها المصطنع ولاستمرار تزويدها بمقومات وجودها: السلاح والمال. ومن هنا يبرز الدور العسكري الذي ينفذه الكيان الصهيوني، حتى بلغت الخسائر يومياً في حرب الـ١٢ يوماً على ايران مليار دولار، في سابقة بتاريخ الحروب، ويعكس مشروع الاستعداد له، اذ ما كان قرار الحرب وليد اللحظة بل كان نتيجة عمل امني واستخباري صهيوني اميركي مشترك استغرق عقوداً من الزمن.

في ظل شريعة الغاب التي نصّبت الكيان الصهيوني شرطياً لابد ان نعي جميعاً المسؤولية الملقاة على رقابنا، والامانة الالهية التي لابد ان نتحملها فهي اليوم القضية الاساس. فقيادة الامة الاسلامية اليوم مسؤولية سماحة قائد الثورة الامام الخامنئي وبرهن قدرته على تحملها بكل قوة وشجاعة. أما دور الامة فهو ان لا تسمح بتاتاً بالاعتداء على مرجعيتها الدينية والساسية، وان من يريد المساس بقائد الامة مهما كان موقعه فسيكون رد الامة ساحقاً يبعث على الندم. فسماحته اعطى لتأويل الآية المصداق المعاصر حين نقرأ في سورة الرعد / الآية ٧ «ولكل قوم هاد».

التحرير

سفارتنا لدى الرياض تفتتح سجل التعازي لشهداء العدوان الصهيوني

طهران /ارنا- افتُتح يوم الثلاثاء في سفارتنا لدى المملكة العربية السعودية سجل للتعازي لشهداء العدوان الصهيوني على الجمهورية الإسلامية الإيرانية.

وحضر سفراء ودبلوماسيون وملحقون عسكريون ومسؤولون من وزارة الخارجية السعودية ومجلس التعاون لدول الخليج الفارسي، الى السفارة الإيرانية، ووقعوا سجل التعازي ، وأعربوا عن تعاطفهم وتعازيهم لحكومة وشعب إيران، ولأسر شهداء وجرحى الحرب التي فرضها كيان الاحتلال الصهيوني.

وأعرب بعض المشاركين في المراسم، في حديث مع علي رضا عنايتي، سفير الجمهورية الإسلامية الإيرانية، عن أسفهم وتعاطفهم، وعبروا عن اشادتهم بصمود الجمهورية الإسلامية الإيرانية ومقاومتها، وإدانوا اعتداءات الولايات المتحدة وكيان الاحتلال.

يذكر انه في ١٣ يونيو/حزيران، استهدف الكيان الصهيوني، في انتهاك صارخ للقانون الدولي والسيادة الوطنية للجمهورية الإسلامية الإيرانية، مناطق في طهران وبعض المدن الأخرى، بما في ذلك منشآت نووية ومراكز طبية ومستشفيات، بالإضافة إلى مناطق سكنية في البلاد.

وفي هذا العمل الإرهابي، استشهد عدد من كبار قادة وكوادر القوات المسلحة والعلماء النوويين والمدنيين.

واستمرارًا لهذا العدوان، انضمت اميركا أيضًا إلى حرب الكيان الصهيوني على إيران صباح الأحد ٢٢ حزيران بشن هجوم مباشر على المواقع النووية في فوردو ونطنز وأصفهان.

وبحسب الإحصائيات الرسمية الايرانية فقد استشهد أكثر من ٩٥٠ مواطناً من ضمنهم ١٤٠ طفلا وسيدة، في هذه الهجمات وأصيب أكثر من ٥ آلاف آخرين.

ونتيجة للضربات الصاروخية الساحقة التي وجهها القوات المسلحة الايرانية لمختلف انحاء الارض المحتلة خاصة تل ابيب وحيفا، فقد اضطر الكيان الصهيوني للقبول بوقف اطلاق النار الذي اعلنه الرئيس الاميركي بعد ١٢ يوما من العدوان، حيث اعلنت الجمهورية الاسلامية الايرانية انها سوف تتوقف عن الرد لو توقف العدوان.