## تعيين الشاب «آرش زره لهوني» لمنصب محافظ كردستان

طهران/مهر:- اعلنت المتحدثة باسم الحكومة الإيرانية، فاطمة مهاجراني انه تم تعيين «آرش زره لهوني» محافظا لمحافظة كردستان وهو شخصية من الاقلية السنية.

وأفادت وكالة مهر للأنباء، أن المتحدثة باسم الحكومة الإيرانية فاطمة مهاجراني اعلنت انه تم تعيين «ارش زره لهوني» محافظا لمحافظة كردستان وهو شاب من الأقلية السنية,

وأضافت: «كذلك تم تعيين «يد اللّه رحماني» الذي شغل مناصب عدة في البلاد، محافظا لمحافظة كهكيلويه وبويراحمد".

للمرة الاولى في ايران...تعيين شاب من السنة لمنصب محافظ كردستان

هذا هو المرة الاولى التي يتم اختيار شخصية سنية في منصب حكومي في مستوى المحافظ، ويأتي في اطار ما كان قد وعد الرئيس الايراني مسعود بزشكيان فترة حملته الانتخابية باستخدام الاقلية السنية والكردية في المناصب الحكومية.

## الرئيس بزشكيان: العلاقات بين طهران وموسكو ستشهد نموا باتجاه مستديم ومتواصل

طهران / ارنا - اعتبر رئيس الجمهورية الاسلامية «الدكتور مسعود بزشكيان»، تعميق وتعزيز العلاقات والتعاون بين ايران وروسيا سيؤدي الى تحجيم اثار «العقوبات» والاجراءات الظالمة على حساب ايران وروسيا، قائلا : ان العلاقات بين طهران وموسكو ستشهد نموا باتجاه مستديم ومتواصل.

جاء ذلك خلال اللقاء بين الرئيس بزشكيان، مع امين مجلس الامن الروسي «سيرغئي شايغو» الذي يزور طهران حاليا.

ونوه رئيس الجمهورية الى «التاريخ البناء» للعلاقات الايرانية الروسية، مصرحا ان حكومة الجمهورية الاسلامية الرابعة عشرة ستتابع بجدية مجالات التعاون والاجراءات التي دخلت حيز التنفيذ للنهوض بمستوى الاواصر الثنائية.

وفي اشارة الى تصريحات شايغو حول التحضيرات لعقد لقاء ثنائي على هامش قمة قازان لمجموعة الـ بريكس، بين الرئيسين الروسي والايراني، تطلع بزشكيان الى اجراء مباحثات مثمرة حول التعاون الثنائي والاقليمي والدولي للبلدين بما في ذلك في اطار تكتل بريكس وشنغهاي واتحاد اوراسيا الاقتصادي.

من جانبه، نوه شايغو بان الرئيس الروسي حمّله رسالة الى كبار المسؤولين في جمهورية ايران الاسلامية، بان «موقف موسكو حيال التعاون مع ايران حيال القضايا الاقليمية لم يتغير".

وتابع المسؤول الامني الروسي مخاطبا الرئيس بزشكيان : نحن متشوّقون لزيارة فخامتكم على هامش قمة رؤساء دول بريكس في قازان الروسية.

## جريمة مهولة لا تغتفر

العدوان الالكتروني الغاشم الذي نفذه الكيان الصهيوني يوم الثلاثاء ضد مناطق مختلفة في لبنان كشف مدى اجرام هذا الكيان وتفننه في القتل والارهاب ضد المدنيين في لبنان للوصول الى اهدافه متناسيا ان تنفيذ مثل هذه العمليات الاجرامية لن تفت من عضد المقاومة الاسلامية في لبنان بل تزيدها اصرارا على مواصلة دورها في جبهات الاسناد وهذا ما ثبت امس الاربعاء حين واصلت عملياتها في الجبهة الشمالية دون اي تزلزل.

العدو الصهيوني الذي يتحاشا بشدة الدخول في حرب واسعة في هذه الجبهة يحاول عبر القيام بمثل مجرزة يوم الثلاثاء هو ارباك المقاومة الاسلامية ونزعة الثقة منها والايحاء بانها مخترقة لوجود اجهزة البيجر لدى بعض الاعضاء المدنيين في حزب اللّه.

حزب اللّه وبعد ساعات فقط من هذا العدوان الالكتروني اصدر بيانا شديد اللهجة هدد العدو بان القصاص آت لا محالة وليس له علاقة بدوره في جبهات الاسناد وما اقدم عليه العدو من عمل اجرامي مجنون ضد لبنان خاصة في جنوبه والضاحية سيكون له عواقب وخيمة يجب ان يستعد لها العدو.

فقيام الكيان الصهيوني بمثل هذه العملية الاجرامية ضد المدنيين في لبنان ما كان ليحدث لو لا هناك تنسيق وضوء اخضر اميركي. فانكار واشنطن عبر المتحدث باسم الخارجية بانها لم تكن على علم بهذه الحادثة مسبقا تدحضه الوقائع المتلاحقة واولها المتحدث نفسه الذي برر العملية الاجرامية ولم يدنها ، والافضع من ذلك هو ما ذكره موقع :»والا» الاسرائيلي بان غالانت وزير الدفاع اجرى اتصالا هاتفيا بنظيره الاميركي قبل دقائق من الهجوم الالكتروني لتفجير اجهزة الاتصال (بيجر) ويكمل الموقع نقلا عن مسؤول اميركي بان غالانت اخبر «لويد اوستن» بان «اسرائيل» تعمل على تنفيذ عملية صعبة في لبنان قريبا.

وما يعزز الاعتقاد اكثر بان اميركا هي من تخطط لمسار هذه الحرب هو ما كشفته شبكة «سي ان ان» بان اوستن تحدث يوم الثلاثاء مرتين مع غالانت، والتي اضافت نقلا عن مسؤولين اميركيين قولهم»انه من غير المتعاد جدولة مكالمتين في يوم واحد».

يبدو ان الكيان الصهيوني المستنزف والمنهك في غزة يبحث عن مخرج عبر الضغط في الجبهة الشمالية لانه وسيده الاميركي يعيان جدا مدى خطورة اتساع الحرب في هذه الجبهة لذلك لا يخاطران بذلك بل يحاولان من خلال مثل العمليات الاجرامية حسب تصورهما الواهي تقويض ثقة المقاومة الاسلامية لدى جمهورها.

ورغم زعم الاعلام الصهيوني بان الهجوم الالكتروني بانه ضربة قاسية لكنها لن تؤدي الى تغيير المعادلة الاستراتيجية ولا تعزز من امن «اسرائيل» و لم تعيد عشرات الالاف من النازحين الى المناطق الشمالية. فهذه اول خيبة امل كبرى لما تبجح به الكيان بانه حقق انجازا كبيرا في ضرب المقاومة وحتى الان لم تتضح الحقائق حول تفجير هذه الاجهزة حيث نفت شركة «غولا ابولو» التايوانية ان تكون اجهزة الاتصال التي انفجرت في وقت واحد في مناطق مختلفة في لبنان ان تكون من تصنيعها و هذا ما ذكرته وكالة رويترز ايضا عن الشركة و اضافت ان هذه الاجهزة صنعت من قبل شركة في هنغاريا لكن الذي تداول اليوم في اجهزة الاعلام بان هذه الشركة ضالعة بشكل او اخر في هذا العمل الاجرامي عبر تفعيل المفخخات داخل اجهزة الاتصال (بيجر) .

و على اية حال ما قام به الكيان الصهيوني من جريمة مهولة و غير مسبوقة ضد المدنيين العزل في لبنان و الذي كان حصيلته اكثر من عشرة شهداء و ثلاثة الاف جريح تعد «جريمة حرب» يجب تدينها دول العالم و منضماته الاممية لمعاقبة الكيان الصهيوني بشدة و الا ستنشر مثل هذه الجرائم في العالم و لا يسلم منها احدا.

**التحرير**

## آية اللّه جنتي يدين جريمة اسرائيل اللاإنسانية في لبنان

طهران/مهر:- أدان امين مجلس صيانة الدستور في الجمهورية الاسلامية ، آية اللّه احمد جنتي الجريمة اللاّإنسانيّة التي ارتكبها الكيان الصهيوني يوم الثلاثاء في لبنان بتفجير اجهزة بيجر اللاسلكية.

وأفادت وكالة مهر للأنباء، انه أدان أمين مجلس صيانة الدستور، امس الاربعاء خلال كلمة له في جلسة المجلس، الجريمة التي ارتكبها الكيان الصهيوني امس الثلاثاء في لبنان وقال: «إن العمل الوحشي الذي قام به الكيان الصهيوني الغاصب، والذي أدى إلى استشهاد وإصابة مجموعة من اللبنانيين الأبرياء، أظهر مرة اخرى الطبيعة اللاإنسانية لهذا النظام المزيف".

وأضاف: «ان مثل هذه التصرفات هي آخر الجهود اليائسة التي يبذلها هذا النظام القاتل للأطفال من أجل البقاء، لكنه بإذن اللّه عملياً سيعجل بتدميره. ويجب على الأمة الإسلامية أن تتوحد في مواجهة النظام الصهيوني والسعي وراء تدميره".

## اللواء سلامي: الحرس الثوري يجب ان يكون رائداً في مجال الذكاء الاصطناعي

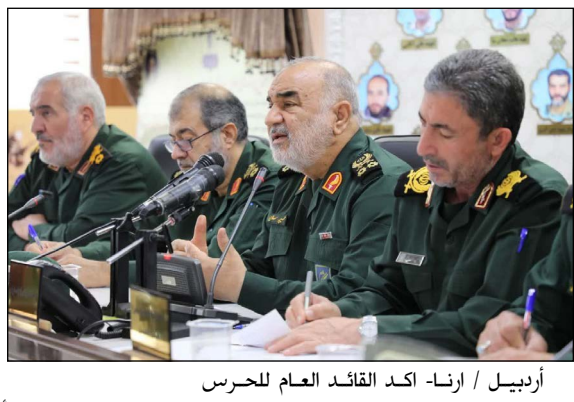

أردبيل / ارنا- اكد القائد العام للحرس الثوري اللواء حسين سلامي بانه على الحرس الثوري التركيز على الذكاء الاصطناعي واستخدام هذه التكنولوجيا في كافة مجالات الحروب المعرفية والمعارك الثقافية وغيرها.

وقال اللواء سلامي في حفل تدشين مشاريع وشبكة تكنولوجيا الاتصالات في فيلق «العباس (ع)» في محافظة أردبيل شمال غرب البلاد: نحن نقاتل ضد أعظم القوى في تاريخ البشرية اليوم وبالتالي نحن بحاجة إلى أن نصبح أقوى.

واكد بان القتال اليوم غير ممكن بالأساليب والأدوات التقليدية، ومن أجل هزيمة القوى العظمى لا بد من التسلح بأفضل المعدات القتالية ، وأضاف: نحن ثابتون على قيمنا ومبادئنا، لكننا لا نفكر في الثبات في أساليبنا، ولذلك علينا أن نتغير كل يوم، العالم الحالي يتغير كل يوم، نحن نتعامل مع عالم ليس لا يتعاون ولا يتنافس معنا فحسب، بل يحاربنا ايضا.

وأوضح: ان تعريف العالم القوي لعلاقته معنا هو الحرب في كافة المجالات الاقتصادية والإعلامية والعسكرية والأمنية والنفسية والإعلامية والثقافية، مردفا القول: ان العدو يحاول تحويل كل جوانب حياتنا إلى حرب، وعلينا أن نكون أقوياء حتى ننتصر في هذه الحرب.

وقال اللواء سلامي: لقد تغيرت أشكال وانماط المعارك الجديدة وظهرت تقنيات غيرت طبيعة وكل أبعاد الصراعات، ولذلك نحن مجبرون على التقدم ومحكوم علينا أن نكون أقوياء ومتقدمين، وإذا تخلفنا عن العدو فسوف نخسر المشهد.

وتابع: «تكنولوجيا المعلومات والاتصالات خلقت مشاهد جديدة وفي حروب المعلومات يستخدم العدو هذه التكنولوجيا بشكلها الكامل ويستطيع استخدامها لسرقة المعلومات واكتشاف كل المواقع ورؤية وسماع كل الصور والأصوات".

وأضاف اللواء سلامي: اليوم، اضفاء طابع الذكاء على الأنظمة وإلغاء دور مستخدمي الأسلحة والمعدات وأتمتة الأنظمة واستخدام

البقية على الصفحة٧

## كمالوندي يلتقي رئيسة مركز أبحاث التكنولوجيا الحيوية الفنزويلي

طهران /ارنا- التقى مساعد الشؤون الدولية والقانونية والبرلمانية لمنظمة الطاقة الذرية الايرانية «بهروز كمالوندي» وعدد من كبار مديري الصناعة النووية الايرانية رئيسة معهد مؤسسة الدراسات المتقدمة وابحاث التكنولوجيا الحيوية الفنزويلي غلوريا كارفاليو.

وعلى هامش الدورة العادية الـ ٦٨ للمؤتمر العام للوكالة الدولية للطاقة الذرية في فيينا، التقى مساعد الشؤون الدولية والقانونية والبرلمانية لمنظمة الطاقة الذرية الايرانية «بهروز كمالوندي» وعدد من كبار مساعدي ومديري الصناعة النووية الايرانية رئيسة معهد مؤسسة الدراسات المتقدمة وابحاث التكنولوجيا الحيوية الفنزويلي غلوريا كارفاليو.

هذا وقد غادر مساعد رئيس الجمهورية ورئيس منظمة الطاقة النووية الايرانية «محمد اسلامي» طهران يوم السبت ١٤ ايلول/سبتمبر متوجها الى فيينا العاصمة النمساوية فيينا على رأس وفد للمشاركة في الدورة العادية الـ ٦٨ للمؤتمر العام للوكالة الدولية للطاقة الذرية.

وشاركت ايران في جناح خاص لها المعرض الجانبي للدورة العادية الـ ٦٨ للمؤتمر العام للوكالة الدولية للطاقة الذرية في فيينا.

ومن قِبل متخصصين وخبراء إيرانيين، يسلط الجناح الايراني المشارك في المعرض الخاص لهذه الدورة الضوء على قدرات الصناعة النووية الايرانية بما فيها مجالات استكشاف الروبوت، تطبيقات الروبوت في الصناعة النووية، إنتاج الطاقة النظيفة والمستدامة، المنتجات الصيدلانية والصناعية الإشعاعية، أنظمة القياس النووي وقدرات إيران في مجال تطوير تكنولوجيا البلازما في مجال الصناعة والبيئة والعلاج والصحة والأمن الغذائي، فضلا عن التدابير المتخذة في مجال النفايات النووية.

تُعقد الدورة العادية الثامنة والستون للمؤتمر العام للوكالة في الفترة من ١٦ الى ٢٠ أيلول/سبتمبر ٢٠٢٤ في مركز فيينا الدولي في فيينا بالنمسا، بحضور لفيف من كبار المسؤولين والممثلين من الدول الأعضاء في الوكالة للنظر في مجموعة من القضايا.

البقية على الصفحة٧

## الهلال الأحمر يدين الحادث الارهابي في لبنان ويطمئن على سلامة سفير بلاده

طهران/مهر:- أدان رئيس جمعية الهلال الاحمر الايراني بيرحسين كوليوند الحادث الإرهابي الذي وقع أمس في مناطق لبنانية عدة قائلا: «إن الهلال الأحمر يقف بكل قوته إلى جانب جرحى هذا الحادث الإرهابي".

وأفادت وكالة مهر للأنباء، أن رئيس جمعية الهلال الاحمر الايراني بيرحسين كوليوند قال في حوار مع قناة المنار اللبنانية أنه بالتنسيق مع الصليب الأحمر ووزارة الصحة اللبنانية وفي اطار تقديم المساعدات الإنسانية، قمنا بإيفاد فرق الإنقاذ وجرحي العيون إلى لبنان حتى نتمكن من تخفيف آلام المصابين في هذا الحادث الإرهابي.

وتابع: إذا اقتضى الأمر، نحن على استعداد لنقل المصابين بجروح خطيرة في هذا الحادث إلى إيران لمزيد من العلاج.

الجدير بالذكر أنه نفجرت مئات من الأجهزة اللاسلكية خلال عملية وصفت بـ»الاختراق الأمني الكبير» وادى إلي استشهاد ٨ اشخاص واصابة أكثر من الفين مواطن لبناني.

### مشيرة الى جرائم الصهاينة طيلة ٨٠ عاما..

## الخارجية: تنفيذ السلام المستدام يتطلب اجراء العدالة في العالم

طهران-مهر:-قال المتحدث باسم وزارة الخارجية ناصر كنعاني، إن السعي إلى السلام والسلمية غير ممكنين دون توفر البنية التحتية للعدالة، مؤكدا: العدالة هي أساس السلام الحقيقي. ولكن من المؤسف أنه تمت التضحية بالعدالة من أجل السلام، والسلام بدون عدالة لن يدوم.

وقال كنعاني إن الأعمال الوحشية التي يقوم بها الكيان الصهيوني، منذ ٨٠ عاماً، هي قصة تفصيلية للعجز الدولي عن إحلال السلام الحقيقي ومثال واضح على انعدام الأمن في العالم، والذي أودى بحياة العديد من المسلمين. ومغادرة الآلاف من الأبرياء لارضهم وتسبب في دمار لا يمكن إصلاحه.

وقال المتحدث الرسمي باسم وزارة الخارجية: «للأسف، وخلال ١١ شهراً، تمكن الكيان الإسرائيلي المزيف، بمساعدة الأسلحة والمساعدات العسكرية من الدول الغربية، وخاصة الولايات المتحدة، من استشهاد أكثر من ٤١ ألف إنسان بريء، معظمهم من النساء والأطفال.

وقال كنعاني إن السعي إلى السلام والسلمية غير ممكنين دون توفر البنية التحتية للعدالة، مؤكدا: العدالة هي أساس السلام الحقيقي. ولكن من المؤسف أنه تمت التضحية بالعدالة من أجل السلام، والسلام بدون عدالة لن يدوم.

وأضاف: طالما تم تجاهل المساواة بين الحكومات، سيظل العالم في الحالة الراهنة من الاضطرابات والفوضى.

وصرح المتحدث الرسمي لوزارة الخارجية، إن تنفيذ السلام المستدام يتطلب تنفيذ العدالة، وتحقيق هذا الحلم الإنساني الذي طال أمده تم تقديمه للأسف على أنه مستحيل، لكن الإنسان المتعلم في مدرسة التعاليم السماوية والإلهية يستطيع أن يلقي ظل السلام على نفسه وعلى رفاقه باتباع الأخلاق والحكمة. وكما هو الحال مع ظهور الإسلام، تم تهميش العديد من القواعد الخاطئة.

وفي الختام أشاد كنعاني بالروح العالية التي تحلى بها كل من جاء لتحقيق العدالة والسلام على أساس التعاليم الصحيحة للأديان السماوية وخاصة الإسلام.

## وزير الصحة يؤكد الاستعداد لتقديم المساعدات لجرحى الحادث الإرهابي في لبنان

طهران /ارنا- أكد وزير الصحة والعلاج والتعليم الطبي محمد رضا ظفرقندي، استعداد الجمهورية الإسلامية الإيرانية لتقديم أي مساعدات طبية ودعم لجرحى الحادث الإرهابي في لبنان.

وفي اتصال هاتفي مع وزير الصحة اللبناني فراس الابيض، أدان الوزير ظفرقندي الحادث الإرهابي السيبراني الذي ارتكبه الكيان الصهيوني ضد الشعب اللبناني المظلوم، وأعرب عن تعازيه ومواساته لذوي الضحايا.

كما أعلن استعداد الجمهورية الإسلامية الإيرانية لتقديم أي مساعدات طبية ودعم لجرحى هذا الحادث الإرهابي.

من جانبه شكر وزير الصحة اللبناني، نظيره الايراني على إعرابه عن تعازيه في الساعات الأولى من هذا الحادث، وأكد أن ظروف الإغاثة تحت السيطرة والجرحى يخضعون للعلاج، وسنستعين بالتأكيد بالمساعدات الإنسانية من الدولة الصديقة والشقيقة الجمهورية الإسلامية الإيرانية إذا لزم الأمر.

وأعلن بيرحسين كوليوند، رئيس جمعية الهلال الأحمر الايراني، بالتنسيق مع وزير الصحة الدكتور ظفر قندي، استعداد الجمعية لإرسال فرق علاجية طارئة إلى لبنان لتقديم الخدمات لجرحى الانفجارات.

كما أكد استعداد الجمعية لنقل المصابين إلى مستشفيات البلاد لتلقي العلاج اللازم.

وقد حمّل حزب اللّه، الكيان الصهيوني المسؤولية الكاملة عن عدوانه الإجرامي، الذي طال مدنيين، عبر تفجير أجهزة اتصال لاسلكية، «بايجر»، في عددٍ من المناطق اللبنانية، اليوم الثلاثاء.

وقال الحزب، في بيانٍ، إنّه يحمّل المسؤولية للاحتلال الإسرائيلي «بعد التدقيق في كل الوقائع والمعطيات الراهنة والمعلومات المتوافرة»، واصفاً ما جرى بـ»العدوان الآثم".

وأعلن حزب اللّه أنّ «العدو الغادر والمجرم سينال بالتأكيد القصاص العادل على هذا العدوان الآثم، من حيث يحتسب ومن حيث لا يحتسب".

وشدّد الحزب على موقفه بشأن النصرة والدعم والتأييد للمقاومة الفلسطينية، مشيراً إلى أنّ «شهداءنا وجرحانا هم عنوان جهادنا وتضحياتنا على طريق القدس، انتصاراً لأهلنا الشرفاء في قطاع غزة والضفة الغربية، وإسناداً ميدانياً متواصلاً» لهم.

## عقيلة السفير لدى لبنان: عملية علاج السفير أماني في لبنان تسير بشكل جيد

طهران/ ارنا- اكدت «نرجس قديريان» عقيلة السفير لدى لبنان «مجتبى اماني»: ان علاج السيد أماني يسير بشكل جيد.

وفي إشارة إلى عملية علاج مجتبى أماني، كتبت قديريان في رسالة نشرها على حسابها الشخصي: «أشكركم جزيل الشكر على محبة الأعزاء. لقد كان وزير الخارجية المحترم إلى جانبنا بدعواته القيمة وجهوده في ظل ظروف صعبة بعد هذا الحادث الإرهابي المأساوي".

وذكرت: الحمد للّه، عملية علاج السيد أماني تسير بشكل جيد معربة عن املها بالقضاء على إسرائيل الإرهابية في أقرب وقت ممكن.

وأصيب السفير الإيراني لدى لبنان مجتبى أماني أمس الثلاثاء، في انفجار جهاز اتصال لاسلكي Pager، بعدما انفجرت مئات من الأجهزة اللاسلكية التي كانت بحوزة عناصر «حزب اللّه» في لبنان، خلال عملية وصفت بـ»الاختراق الأمني الكبير".

وقد حمل حزب اللّه، الكيان الصهيوني المسؤولية الكاملة عن عدوانه الإجرامي، الذي طال مدنيين، عبر تفجير أجهزة اتصال لاسلكية، «بايجر»، في عددٍ من المناطق اللبنانية.

وقال الحزب، في بيانٍ، إنّه يحمل المسؤولية للاحتلال الإسرائيلي «بعد التدقيق في كل الوقائع والمعطيات الراهنة والمعلومات المتوافرة»، واصفاً ما جرى بـ»العدوان الآثم".

وأعلن حزب اللّه أنّ «العدو الغادر والمجرم سينال بالتأكيد القصاص العادل على هذا العدوان الآثم، من حيث يحتسب ومن حيث لا يحتسب".

وشدد الحزب على موقفه بشأن النصرة والدعم والتأييد للمقاومة الفلسطينية، مشيراً إلى أنّ «شهداءنا وجرحانا هم عنوان جهادنا وتضحياتنا على طريق القدس، انتصاراً لأهلنا الشرفاء في قطاع غزة والضفة الغربية، وإسناداً ميدانياً متواصلاً» لهم.

## تفجير أجهزة البيجر في لبنان.. الصهيونية الشيطانية

ما حصل من مستجدات على الساحة اللبنانية ليس بالأمر الجديد، لأن العدو الصهيوني يلجأ دوما الى أساليب شيطانية متقنة الاجرام ومحبكة التفاصيل، كيف لا وكيان الشر المطلق يعربد بالمنظومة الانسانية وقوانينها على مرأى ومسمع العالم الاصم الابكم وبدعم مرفه من أمريكا الشيطان الاكبر.

من يقول أن الحرب لم تتسع بعد فهو مخطئ فطبولها تصدح في أنحاء المعمورة، وعلى الرغم من أن محور المقاومة وقادته وشعبه ليسوا من دعاة الحرب ويسعون دائما الى لجم همجية الصهاينة وكبح توسع اجرامهم إلا ان الشر الصهيوني المتعطش للدماء والمهدد للسلم والامن الدولي يسعر نيرانها بين الفينة والاخرى.

ومن فصول الشر والاجرام الصهيوني اللامتناهي كان مسرحه البارحة لبنان وشبابه الشجعان مستهدفا اياهم بأدوات الحرب الالكترونية وفتك بهم عبر جهاز اتصال الكتروني لاسلكي صغير ومحمول (البيجر) ليسجل أكبر عدوان على لبنان منذ عام ١٩٤٨م ويضع المنطقة على فوهة بركان ويتركها لمصير لا يحمد عقباه.