جامعه ورزش سیاه‌پوش شد

پرواز ابدی چپ پای فوتبال ایران
مهرداد میناوند در قطعه نام‌آوران آرام گرفت

سرویس ورزشی-

ملی‌پوش پیشین فوتبال ایران بر اثر ابتلا به کرونا در ۴۵ سالگی جان به جان آفرین تسلیم کرد.

مهرداد میناوند ملی‌پوش پیشین فوتبال ایران که مدتی بود به علت کرونا در بیمارستان بستری بود، چهارشنبه شب هفته گذشته در سن ۴۵ سالگی دارفانی را وداع گفت. چپ‌پای شناخته شده فوتبال ایران چندی پیش به دلیل ابتلا به ویروس کرونا در بیمارستان لاله تهران بستری شد و باتوجه به درگیری ۸۰ درصدی ریه‌اش، خیلی زود به آی سی یو رفت تا نگرانی طرفدارانش و اهالی فوتبال را متوجه خود ببینند.

دو روز پس از بستری شدن، تیم پزشکی برای حفظ او مجبور شد که با داروی بیهوشی وی را به خواب عمیق ببرد و بعد با شستشوی ریه و اقدام‌های تهاجمی، سلامتی این پیشکسوت فوتبال ایران را بازیابد. روز جمعه سطح اکسیژن خون میناوند به بالای ۸۰ درصد افزایش یافت تا امیدواری درباره او بیشتر شود اما متاسفانه میناوند نتوانست برابر کرونا مقاومت کند.

این در حالی است که حتی گفته می‌شد قرار است با بهبود حال او، بیهوشی مصنوعی نیز از بین برود و کم کم وی به شرایط عادی برگردد اما ناگهان دوباره سطح اکسیژن خون کاهش یافت. عصر روز چهارشنبه اخباری منفی از بیمارستان لاله درخصوص او به گوش رسید و پیگیری‌ها نشان داد که حال مهرداد میناوند رو به وخامت است. این وخامت ادامه یافت و عملیات پزشکان برای نجات میناوند نیز به جایی نرسید تا در کمال ناباوری خبر درگذشت این پیشکسوت فوتبال ایران از اتاق آی سی یو مخابره شود.

مهرداد میناوند که سابقه بازی در تیم‌های پرسپولیس، سپاهان و... را دارد، در جام جهانی ۱۹۹۸ حضور داشت و برای چند سال پیراهن اشتروم گراتس اتریش را نیز برتن کرد.

دکتر لطفی، پزشک معالج میناوند درباره این اتفاق تلخ در گفت‌وگو با شبکه خبر عنوان کرد: تا عصر چهارشنبه و حوالی ساعت ۱۸، میناوند در وضعیت پایداری به سر می‌برد و اکسیژن خون وی بالای ۹۰ بود و وضعیت کبد و کلیه وی و جریان خون در بدن او پایدار بود و ما به این وضعیت امیدوار بودیم. اما متاسفانه ناگهان یک آمبولی ریوی باعث شد تا وضعیت این شخصیت ملی بحرانی شود و وی از جمع ما بر اثر کرونا برود.

برگزاری مراسم خاکسپاری در قطعه هنرمندان

مراسم خاکسپاری پیکر مرحوم مهرداد میناوند ظهر پنجشنبه نهم بهمن ماه در قطعه نام‌آوران بهشت زهرا برگزار شد. پیکر مرحوم میناوند در کنار مزار ابراهیم آشتیانی و جعفر کاشانی دو پیشکسوت باشگاه پرسپولیس به خاک سپرده شد. با وجود تلاش خانواده برای اعلام نکردن زمان تشییع و خاکسپاری و اعلام سازمان بهشت زهرا برای جلوگیری از تجمع، این مراسم با حضور تعداد زیادی از اهالی فوتبال و فوتبال‌دوستان و بدون رعایت پروتکل‌های بهداشتی برگزار شد.

محبوبیت مهرداد میناوند در بین هواداران پرسپولیس و بسیاری دیگر از فوتبال دوستان ایرانی بر کسی پوشیده نیست، اما شاید در برهه کنونی که شیوع ویروس کرونا در حال جان گرفتن است، همه باید بیش از هر زمان دیگری نسبت به سلامت عمومی جامعه حساس باشند و با رعایت کردن پروتکل‌های بهداشتی و پرهیز از حضور در تجمعات، به بهتر شدن وضعیت و جلوگیری از ابتلای هرچه بیشتر به کووید۱۹ در جامعه کمک کنند.

پیام‌های تسلیتی که صادر شد

درگذشت میناوند بازتاب بسیاری در ایران و کشورهای دیگر داشت تا جایی که وزارت ورزش، کمیته ملی المپیک، باشگاه پرسپولیس، استقلال و بسیاری باشگاه‌های دیگر، چهره‌های شناخته شده ورزشی و غیر ورزشی و... پیام تسلیت صادر کردند. در خارج از کشور نیز درگذشت میناوند بازتاب بسیاری داشت تا جایی که فدراسیون جهانی فوتبال، کنفدراسیون فوتبال آسیا در گذشت او را تسلیت گفتند.

در متن پیام شیخ سلمان رئیس کنفدراسیون فوتبال آمده است: «از شنیدن خبر درگذشت ناگهانی مهرداد میناوند، بازیکن پیشین تیم ملی ایران که با بیماری کرونا دست و پنجه نرم می‌کرد عمیقا متاسف شدم. افکار و دعای خانواده فوتبال آسیا در زمان سخت با فدراسیون فوتبال جمهوری اسلامی ایران، خانواده و دوستان مهرداد میناوند است. بیماری همه گیر کووید ۱۹ بزرگترین چالش تاریخ معاصر بوده و خانواده فوتبال آسیا در غم از دست دادن یکی از ستاره‌های واقعی خود که متأسفانه خیلی زود ما را ترک کرد، سوگوار است. مهرداد میناوند الهام‌بخش میلیون‌ها هوادار و بسیاری از بازیکنان نسل امروز بود، لطفاً همدردی عمیق و صمیمانه من را از طرف کل خانواده فوتبال آسیا به مناسبت درگذشت او بپذیرید.»

همچنین باشگاه‌های رم و اشتورم گراتس اتریش نیز با ارسال پیام، درگذشت ملی‌پوش پیشین فوتبال ایران را تسلیت گفتند. دیروز نیز مسابقات هفته سیزدهم لیگ برتر به احترام مهرداد میناوند با یک دقیقه سکوت و قرائت فاتحه آغاز شد.

درگذشت میناوند در رسانه‌ها نیز بازتاب بسیاری داشت. روز پنجشنبه فیلمی از مداحی او در مراسم تجلیل از ملی‌پوشان بعد از جام جهانی ۱۹۹۸ منتشر شد. همچنین از دیگر مصاحبه‌هایی که از مهرداد میناوند منتشر شد و بازتاب بسیاری نیز داشت او از ارادت همیشگی‌اش به علمدار کربلا حضرت ابوالفضل العباس گفت.

حاشیه‌سازی پس از درگذشت میناوند

درگذشت مهرداد میناوند موجب شد بازهم جمعی از به اصطلاح سلبریتی‌ها هشتگ واکسن بخرید را در فضای مجازی داغ کنند که اتفاقا با استقبال رسانه‌های معاند نیز مواجه شد. در مقابل این جریان، بسیاری نیز به درستی بر این موضوع اشاره می‌کردند که اگر واکسن‌های خارجی ساخته شده موثر بود چرا هر روز تعداد زیادی از شهروندان آمریکایی و انگلیسی جان خود را از دست می‌دهند. در فضای مجازی حتی به مرگ لری کینگ نیز اشاره و عنوان شد که اگر قرار بود واکسن‌های خارجی معجزه کنند، چرا این مجری شناخته شده زنده نماند؟!

در پایان سرویس ورزشی کیهان نیز درگذشت مهرداد میناوند ملی‌پوش پیشین فوتبال ایران را خدمت خانواده محترم آن مرحوم و جامعه بزرگ ورزش تسلیت می‌گوید.

آمادگی ایران برای میزبانی از لیگ ملت‌های والیبال ۲۰۲۱

رئیس‌فدراسیون والیبال گفت: متمرکز برگزار کردن لیگ ملت‌های والیبال بهترین تصمیم بود و حتی پیشنهاد گرفتن میزبانی مسابقات را نیز دادیم.

محمدرضا داورزنی در مورد تعیین تکلیف میزبانی لیگ ملت‌های والیبال بیان کرد: جلسه شورای لیگ ملت‌های والیبال را با فدراسیون جهانی داشتیم و قرار بر این شد که به دلیل شرایط شیوع ویروس کرونا در جهان، لیگ ملت‌ها به صورت متمرکز برگزار شود. در واقع ۱۶ کشور با دادن تست کرونا در یک جا جمع شوند و ۱۵ مسابقه خود را انجام دهند که فکر می‌کنم ۴۰ روز زمان می‌برد. او افزود: پس از آن پنج تیم راه یافته به فینال و میزبان مشخص می‌شوند و ادامه مسابقات انجام می‌شود. قرار است تا آخر ماه فوریه شکل برگزاری مسابقات و میزبان تعیین شوند. حتی ما یک پیام دادیم که در صورت فراهم بودن شرایط آمادگی داریم، میزبان شویم. فدراسیون جهانی بر اساس شرایط عمومی کشورها از لحاظ شیوع ویروس کرونا، دسترسی و دیگر مسائل، میزبان را مشخص می‌کند. رئیس‌فدراسیون والیبال در مود زمان آغاز اردوی تیم ملی والیبال گفت: هفت فروردین اردوهای ما شروع می‌شوند. توافق ما با آقای الکنو این بود که لیگ روسیه که ۱۱ آوریل (۲۲ فروردین) تمام می‌شود او ۱۲ آوریل (۲۳ فروردین) تهران باشد. من مطالبی دیدم که عنوان شده بود فدراسیون پیش‌بینی نکرده که ممکن است روسیه به سوپر جام اروپا برود در حالی که پیش‌بینی کردیم و دوستان نباید نگران باشند. در این صورت اردویی را با الکنو در ایران خواهیم داشت و سپس تیم ما با آقای الکنو به کازان می‌رود و بقیه اردوها آنجا برگزار می‌شوند. در نهایت تیم از همانجا عازم لیگ ملت‌های والیبال خواهد شد.

معاون وزیر ورزش: رای دادگاه درباره جودو سفید یا سیاه نیست

معاون قهرمانی وزارت ورزش و جوانان گفت:تنها فدراسیونی که ممکن است تا پایان سال انتخاباتش برگزار شود اتومبیلرانی است اما به شرط احراز تایید صلاحیت کاندیداها.

مهدی علی نژاد در مورد پیش‌بینی خود از نتیجه دادگاه جودو و اینکه اگر رای به نفع ایران نباشد، چه تصمیمی خواهند گرفت، بیان کرد: نتیجه دادگاه را نمی‌توانیم پیش‌بینی کنیم و حالا صبر می‌کنیم که ببینیم نتیجه چه می‌شود. پیش‌بینی من این است که رای دادگاه CAS سفید یا سیاه نخواهد بود بلکه یک رای خاکستری است. بنابراین متناسب به رای و اینکه این خاکستری بودن نتیجه متمایل به سفیدی است یا سیاهی، تصمیم‌گیری می‌کنیم.

وی در مورد اینکه تا پایان سال انتخابات فدراسیونی برگزار می‌شود یا خیر؟ بیان کرد: در حال حاضر چهار فدراسیون دوچرخه‌سواری، زورخانه‌ای، شطرنج و اتومبیلرانی با سرپرست اداره می‌شوند. تنها انتخاباتی که ممکن است تا پایان سال برگزار شود، اتومبیل رانی است اما به شرطی که تایید صلاحیت‌ها تا آن موقع اعلام شود.

معاون قهرمانی وزارت ورزش در مورد اینکه امکان دارد انتخابات فدراسیونی که دوره ریاست آن تیر ماه به پایان می‌رسد و نماینده در المپیک دارد به بعد از المپیک موکول شود، تصریح کرد: منطقی این است برای فدراسیونی که درگیر المپیک است و دو، سه هفته پس از پایان دوره المپیک را دارد، انتخابات نگذاریم و یا حتی سرپرست هم تعیین نشود. اما فدراسیونی که در المپیک نماینده‌ای ندارد، دلیلی هم ندارد که بخواهد تعیین تکلیف شود.

معاون وزیر آموزش و پرورش:

۱۲ هزار نیرو در آموزش و پرورش استثنایی کشور جذب می‌شوند

رئیس سازمان آموزش و پرورش استثنایی کشور از اخذ مجوز جذب ۱۲ هزار نیروی مورد نیاز این سازمان خبر داد و گفت: ضوابط درجه‌بندی برای مناسب‌سازی نیروها نیز تدوین شده است.

سید «جواد حسینی» دیروز چهارشنبه در نشست شورای معاونان آموزش و پرورش استان مرکزی در اراک افزود: بودجه آموزش استثنایی کشور پارسال یک هزار و ۴۰۰ میلیارد ریال بود که در سال ۹۹ ابتدا یک هزار و ۸۰۰ میلیارد ریال تعیین شد اما با نگاه ویژه مجلس، ۲ هزار و ۵۰۰ میلیارد ریال دیگر به آن اضافه شد که در رفع مشکلات این حوزه نقش بسزایی داشت.

معاون وزیر آموزش و پرورش اظهار داشت: ۲۴ نوع مدرسه در کشور وجود دارد ولی در راستای عدالت آموزشی باید به سمت یک مدرسه حرکت کرد و شرایط به گونه‌ای باشد که دانش‌آموزان استثنایی، تیزهوش و عادی در یک نوع مدرسه تحصیل کنند.

وی بیان کرد: اگر به بحث آموزش دیجیتالی و برقراری عدالت در این خصوص پرداخته نشود، شکاف عینی در جامعه ایجاد خواهد شد که ممکن است فرصتی برای جبران پیش نیاید و باید به این بخش به صورت ویژه پرداخته شود.

رئیس سازمان آموزش و پرورش استثنایی کشور اضافه کرد: جمهوری اسلامی ایران در شرایط کرونایی آموزش مجازی را به خوبی انجام داد اما با این شرایط تنها ۷۰ درصد از دانش‌آموزان امکان استفاده از آموزش مجازی و حضور در شبکه شاد را دارند و ۳۰ درصد معادل سه میلیون نفر هیچ امکانی ندارند و ۲ میلیون دانش‌آموز نیز مجبور به استفاده از تلفن همراه دیگران هستند که امکان ارتباط همیشگی برای آنها میسر نیست.

وی گفت: در راستای تهیه وسایل هوشمند آموزشی برای دانش‌آموزان نیازمند، همه ظرفیت‌های دولت در بخش عمومی، مردمی و خیران به کار گرفته شده است و در یک ماه گذشته ۱۷۰ هزار وسیله ارتباطی تحویل شده و برای ۱.۵ میلیون دستگاه نیز تامین اعتبار شده است.

وی اظهار داشت: اهدای تبلت به دانش‌آموزان یعنی اهدای یک مدرسه و کلاس درس است و نباید هیچ دانش‌آموزی به دلیل نبود بستر ارتباطی از تحصیل جدا شود.

حسینی عنوان کرد: ۲۱۰ مدرسه برای آموزش استثنایی در کشور نیاز است که برنامه از خشت تا بهشت در این راستا از ۱۰ ماه گذشته کلید خورده و تاکنون عملیات ایجاد ۱۳۰ مدرسه آغاز و یا افتتاح شده است.

تهدید عضو شورای شهر اهواز در پی تذکر به شهردار

اهواز- خبرنگار کیهان:

عضو شورای شهر اهواز گفت: به دنبال طرح تذکر به شهردار من و بستگانم مورد تهدید قرار گرفته‌ایم اما هراسی ندارم و از وظایف قانونی خود کوتاه نمی‌آیم.

حجت‌الاسلام جاسم موسی‌پور در یکصد و سی‌وششمین جلسه شورای شهر اهواز بیان کرد: مطالبی در قالب تذکر به شهردار اهواز، به رئیس شورای شهر اهواز ارائه کردم، که در پی آن شاهد تهدیدهای متعدد خود و بستگانم هستم.

وی با تاکید بر اینکه تذکر و طرح سؤال حق قانونی اعضای شورا است گفت: حرمت اعضای شورا باید حفظ شود و فضاسازی رسانه‌ای علیه اعضای شورا انجام نشود.

وی گفت: یکی از تذکرات درخصوص عدم حضور معاون شهردار در کمیته دفع آب‌های سطحی است. حدود دو سه ماه است که معاونین شهردار، جلسات کمیسیون عمران را تحریم کرده‌اند و در این جلسات حضور پیدا نمی‌کنند.

موسی‌پور افزود: با وجود تذکر رئیس سازمان بازرسی قوه قضائیه درخصوص معرفی مشاور طرح جامع آب‌های سطحی تا ۲۰ دی‌ماه نیز، تاکنون این کار انجام نشده است.

وی یکی دیگر از موضوعات مورد تذکر به شهردار را درخصوص گله نماینده ولی فقیه در خوزستان در زمینه عدم حضور شهردار در میز خدمت و همچنین حذف ارتباط چهره به چهره با شهروندان بیان کرد و افزود: در حالی که رئیس کل دادگستری و دیگر مسئولان در این میز خدمت حضور پیدا می‌کنند.

این عضو شورا ادامه داد: آیا فردی وجود دارد که از وضعیت رُفت و روب شهر اهواز گلایه نکند؟ تعهدات پیمانکار درخصوص رُفت و روب شهر با آنچه در میدان می‌بینیم، متفاوت است.

موسی‌پور افزود: عدم تعامل منصفانه با رسانه‌ها و اعضای شورای شهر از دیگر موارد تذکر من است. برخورد نسنجیده با خبرنگاران درست نیست.

وی گفت: یکی دیگر از موارد تذکر، درخصوص تلاش بیشتر برای احداث سلول‌های سایت صفیره است زیرا همچنان قسمت عمده‌ای از شرق اهواز شاهد آتش‌سوزی و بوی زباله سایت صفیره هستند. نباید در مورد سلامت مردم تعارف داشته باشیم.

عضو شورای اسلامی شهر اهواز تصریح کرد: کدام یک از این تذکرات غیرعادی یا غیرقانونی است که باید با هجمه رسانه‌ای و تهدیدات مواجه شویم؟ برخی از این موارد، ریشه در برخی همکاران ما دارند و از جای دیگر و از سوی شهرداری خطدهی و جهت‌دهی می‌شوند.

نجات خدمه یک لنج باری در آب‌های پارسیان

معاون سیاسی و امنیتی فرمانداری شهرستان پارسیان از نجات هفت خدمه لنج باری در آب‌های پارسیان خبر داد.

به گزارش باشگاه خبرنگاران جوان از هرمزگان، کاظم رحیمی، گفت: با کمک نیروهای مردمی و دریابانی پارسیان همه خدمه یک لنج باری در حال غرق شدن نجات یافتند.

وی افزود: این فروند لنج باری از مقصد دبی عازم شهرستان عسلویه در استان بوشهر بود در سه مایلی اسکله تبن از توابع بخش کوشکنار شهرستان پارسیان دچار آب‌گرفتگی شد. او گفت: در همان دقایق اولیه با درخواست کمک، نیروهای مردمی و دریابانی به محل حادثه اعزام و هفت خدمه آن را به همراه لنج درحال غرق شدن از حادثه نجات دادند. معاون سیاسی و امنیتی فرمانداری شهرستان پارسیان ضمن قدردانی از نیروهای دریابانی و خصوصا صیادان که با قایق و لنج به کمک این شناور و ملوانان شتافته بودند گفت: حال هفت خدمه این لنج باری مساعد است.

رهایی سه محکوم به قصاص از چوبه دار در مازندران

ساری- خبرنگار کیهان:

سه محکوم به قصاص در کیاکلا، آمل و قائمشهر با گذشت اولیای دم از چوبه دار رهایی یافت.

مدیر روابط عمومی دادگستری مازندران افزود: فردی که در تیرماه سال جاری در پی یک نزاع خانوادگی اقدام به قتل کرده بود با تلاش شورای حل اختلاف مستقر در زندان قائم‌شهر منجر به رضایت اولیای دم شد و قاتل از قصاص نجات یافت. ایرانی گفت: همچنین دو محکوم به قصاص در شهرهای آمل و قائم‌شهر با تلاش اعضای شورای حل اختلاف با گذشت اولیای دم در دو ماه گذشته از چوبه دار نجات یافتند.

ایرانی با اشاره به تلاش مددکاران و اعضای شعبه ویژه زندان‌ها و شورای حل اختلاف مستقر در زندان‌ها گفت: طی سال جاری تاکنون ۳۳ پرونده قصاص نفس منجر به صلح و سازش و رهایی متهمان از چوبه دار گردید.

نکته ورزشی

توقع به حق مردم از مسئولان

سرویس ورزشی-

سخنگوی محترم قوه قضائیه در نشست خبری اخیر خود اخبار خوشایند و امیدوارکننده‌ای برای مردم دوستدار عدالت کشورمان داشت، اخباری که حاکی از عزم جزم قوه محترم قضائیه در برخورد با فساد از هر نوع آن و مجازات قانونی مفسدان با هر نام و جایگاه بود.

درست و راست هم همین است وانصاف نیز چنین حکم می‌کند، معنا ندارد مردمی بزرگوار و نجیب در برابر انواع فشارها و تضییقات دشمنان نابکارو بدخواهان خبیث، برای حفظ استقلال و عزت کشورشان مردانه شکیبایی و مقاومت کنند وسختی‌ها و تنگناهای مختلف خاصه اقتصادی و معیشتی را به جان بخرند، و بعد درست در همین شرایط مشتی بی‌وجدان که نه معنای خدا و آخرت را می‌فهمند، نه می‌دانند استقلال و عزت و غرور ملی چه معنایی دارد، نه می‌فهمند « مردم» و«خدمت» یعنی چه، برای کسب منفعت نامشروع وپر کردن جیب خود به قیمت ضربه زدن به سلامت اقتصادی، دست به هر کار غلطی بزنند و بدتر و شرم آورتر از همه در لباس مسئولیت و امانتداری مردم از موقعیت خود سوءاستفاده و دانسته و نادانسته در امانت، خیانت و خواسته و نا خواسته در زمین دشمن علیه مردم بازی کنند ودر تکمیل سناریوهای بدخواهان نقش مکمل را بازی نمایند.نظارت هشیارانه و برخورد قانونی و قاطعانه، توقع به حقی است که مردم ایران از مسئولان و دستگاه‌های حکومتی دارند، مردمی که به مکتب و مرام تجسم عینی عدالت یعنی امیر مومنان، علی مرتضی(ع) قرن‌هاست عشق می‌ورزند و اصلا برای حاکمیت عدالت علوی، انقلاب برپا کردند و...

باری،در لابلای اظهارات آقای سخنگو، خبرو مطلبی هم درباره «پرونده ویلموتس» مطرح شد که مضمون آن این بود«این پرونده به دادسرا ارسال و گزارش‌های سازمان بازرسی واصل شده است و...» این اظهارات نشان می‌دهد که موضوع پرونده اشاره شده خوشبختانه هنوز در جریان است وقرار است تا پایان و اعلام حکم نهایی هم پیگیری شود و خلاصه خیال دوستداران فوتبال و دلسوزان ورزش راحت باشد قرار نیست پرونده ویلموتس به سرنوشت« پرونده فساد در فوتبال» دچار شود!

البته پرونده اخیر در دوران کاری مجلس نهم شورای اسلامی تشکیل شده بود که متاسفانه درمجلس دهم روانه قفسه‌های بایگانی شد و در مجلس فعلی هم هنوز کسی سراغش نرفته است!در هر حال امیدواریم حالا که مسئولین در قوای مختلف کشور مثل مجلس وخاصه قوه قضائیه خیلی بیش از گذشته در مبارزه با مفسدان و ریشه‌کن کردن فساد به فعالیت برخاسته و تلاش می‌کنند موانع بیرونی وداخلی بر سر راه آسایش مردم و پیشرفت کشور را شناسایی کرده و کنار بزنند، به حوزه ورزش نیز حتما عنایت و نگاهی داشته باشند، این واقعیتی غیر قابل انکار و کتمان است که متاسفانه عناصر فساد و عوامل مفسده انگیز در ورزش هم رسوخ و جای پای محکمی هم برای خود پیدا کرده‌اند.

این افراد و جریانات با نفوذ درمراکز حساس مثل رسانه‌ها، کانون‌های تصمیم گیری و تصمیم سازی مثل وزارتخانه،فدراسیون‌ها و... سهل است، با اعمال نظرمستقیم و غیر مستقیم بر مراکز حساسی مثل فراکسیون ورزش مجلس و...اجازه اصلاح لازم و تحول بایسته را در ورزش نمی‌دهند وبرای حفظ« وضع موجود» تمام تلاش خود را به کار می‌بندند تا در واقع « نام و نان» خود رادر ورزش تضمین و تثبیت نمایند.

سال‌هاست ورزش مستعد وبا ظرفیت ما از دست این جریانات و آفت « فساد» دارد ضربه می‌خورد و متاسفانه با وجود وقوف و آگاهی مدیران ورزش نسبت به این واقعیت ناخوشایند به دلایل مختلف شاید انگیزه نداشتن، فقدان تعهد وغیرت مسئولیت، عافیت طلبی وترس از دست دادن صندلی مدیریت، اجازه نداشتن از سوی مدیران بالا دستی و... تا کنون اقدام قاطع و شجاعانه‌ای درباره مبارزه با فساد و جولان دادن عناصر مفسدو مزاحم ورزش صورت نگرفته است.

البته روزگاری اصل فساد ورخنه و نفوذ مفسدان در ورزش از سوی بعضی از مدیران خاصه در فوتبال انکار می‌شد، اما چند ماه پیش وزیر ورزش در نامه‌ای به وزیر اطلاعات صریحا به مسئله فساد در ورزش و دلالی افسار گسیخته اشاره کرد و از ایشان خواست که وزارت ورزش را در مبارزه با افراد و باندهای مفسد فعال در ورزش یاری کند. در هرحال آنچه روشن است اینکه رشد وتحول وپیشرفت ورزش در گرو سلامت فضا و محیط کار و فعالیت و همچنین مناسبات و رفتارهای سالم است در این باره هر فرد و تشکیلاتی که وظیفه‌ای برعهده دارد و کاری از دستش ساخته است باید به وظیفه خود به درستی عمل کند و یار ورزش و یاور ورزشکاران باشد، بدیهی است که در این میان نقش اهالی ورزش و بیش از همه مسئولان ورزش پر رنگ‌تر است...

کشف اسکناس‌های جعلی در «بوکان»

سرویس شهرستان‌ها:

فرمانده انتظامی استان از کشف بیش از ۳۰۰ قطعه اسکناس و چک بانکی جعلی در شهرستان «بوکان» خبر داد.

سردار «مسعود خرمنیا» اظهار داشت: در پی اخبار واصله مبنی بر اینکه یک زوج در سطح شهرستان «بوکان» اقدام به نگهداری و توزیع ارز جعلی می‌کنند، موضوع در دستور کار ماموران انتظامی قرار گرفت.

این مقام ارشد انتظامی افزود: ماموران پس از رصد و بررسی تخصصی و شناسایی محل مورد نظر و هماهنگی‌های قانونی، از منزل متهمان ۹۳ قطعه اسکناس ۱۰ هزار دیناری و ۲۲ قطعه اسکناس ۲۵ هزار دیناری، یک قطعه اسکناس ۲۵۰ دیناری کشور عراق، ۱۶۹ قطعه اسکناس ۱۰۰ دلاری آمریکا، ۲۸ قطعه اسکناس ۱۰ هزار تومانی و ۳۰ قطعه انواع چک بانکی ایرانی، همگی جعلی و ادوات مصرف مواد مخدر و مقداری مواد مخدر کشف کردند.

وی با اشاره به دستگیری دو متهم در این رابطه و ارجاع پرونده به مراجع قضایی، تصریح کرد: متهمان قصد داشتند، اسکناس های جعلی را به پول ملی تبدیل و آن را وارد بازار کنند.

فرمانده انتظامی استان در پایان از شهروندان خواست که در معاملات تجاری خود ضمن توجه به اصالت هرگونه وجه، اسکناس، چک و تراول‌های پرداختی در صورت مشاهده هرگونه موارد مشکوک مراتب را در اسرع وقت به مرکز فوریت‌های پلیسی ۱۱۰ اعلام کنند.

حدیث دشت عشق

یادی از شهید غلامرضا زاهدیان‌نژاد

ایمان به راه شهدا

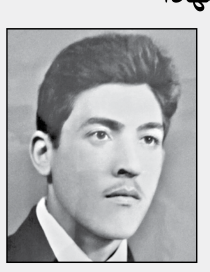

شهید غلامرضا زاهدیان‌نژاد در روستای کوشکبیدک شیراز چشم به جهان گشود. در مهرماه سال ۱۳۴۴ ازدواج کرد که حاصل این پیوند آسمانی ۴ فرزند پسر و ۴ دختر است. در دوران دفاع مقدس به جبهه رفت و در ۲۱ دی‌ماه سال ۱۳۶۴ در فاو شهد شیرین شهادت را نوشید و پیکر پاکش در گلزار شهدای زادگاهش روستای کوشکبیدک شیراز آرام گرفت. مردی بسیار مهربان و مردمدار بود و همیشه در خانه را بر روی همه می‌گشود، خانواده دوست و عاشق فرزندان به‌ویژه دخترانش بود. دخترش می‌گوید: «پدر ما دختران را خیلی دوست داشت، من هفت ساله و خواهرم نه ساله یکی سمت چپ یکی سمت راستش نماز می‌خواندیم، با صدای بلند نماز می‌خواند و ما آرام تکرار می‌کردیم که اشتباه نکنیم البته پیش از آن به ما نماز یاد داده بود. شب‌ها برای ما یا داستان‌های مذهبی می‌گفت یا شاهنامه‌خوانی می‌کرد. نکته جالب این است که سواد چندانی نداشت اما هم تعداد زیادی از سوره‌های قرآن را از حفظ می‌خواند و هم خیلی از داستان‌های شاهنامه را بلد بود. چهار سال شورای محل بود ولی با گذشت چند دهه از شهادتش هنوز اهالی محل به نیکی از او یاد می‌کنند. وقتی می‌خواست به جبهه برود برخی مخالف رفتنش بودند زیرا می‌گفتند اگر به جبهه برود شهید می‌شود چون مردی خوب، معتمد، امین، نیکوکار و اخلاق و رفتارش عالی است. وقتی خصوصیات پدرم و پسر خاله‌ام شهید احد چوگانی را دیدم ایمان آوردم که راهی که شهدا رفته‌اند درست است.»

نخستین برد ذوب‌آهن در هفته سیزدهم به‌دست آمد

دیرک دروازه و اشتباه حسینی مانع از پیروزی استقلال شدند

تیم فوتبال استقلال در سیزدهمین دیدار خود در لیگ برتر برابر تیم نفت مسجد سلیمان با نتیجه تساوی متوقف شد تا بعد از باخت به سایپا، این بار دو امتیاز مهم دیگر را از دست بدهد.

هفته سیزدهم لیگ برتر فوتبال ایران عصر دیروز با برگزاری ۳ دیدار آغاز شد. تساوی نفت و استقلال در مسجدسلیمان باعث شد آبی‌پوشان بعد از شکست هفته پیش مقابل سایپا بازهم امتیاز از دست بدهند و جایگاهشان در صدر جدول به خطر بیفتد. در این بازی که در ورزشگاه بهنام محمدی مسجد سلیمان برگزار شد، نیما انتظاری در دقیقه ۳۲ کرنر نفت را روی دروازه استقلال ارسال کرد اما سیدحسین حسینی دروازه‌بان آبی‌ها با اشتباه عجیبی باعث شد این توپ به گل نفت تبدیل شود. وریا غفوری هم در دقیقه ۷۰ گل تساوی را به ثمر رساند. آبی‌های تهران که هفته گذشته برابر سایپا شکست خورده بودند، با تساوی دیروز دو امتیاز حساس دیگر را از دست دادند تا ۲۳ امتیازی شوند و صدر جدول را به تیم‌های مدعی دیگر مثل سپاهان و صنعت نفت تعارف بزنند.

اخراج رحمان رضایی و پیروزی ۱۰ نفره ذوب‌آهن

در دیگر اتفاق مهم این هفته ذوب‌آهن ۱۰ نفره موفق شد در قائمشهر مقابل نساجی نخستین پیروزی فصلش را با نتیجه ۳ بر ۲ جشن بگیرد. امتیازات تیم رحمان رضایی با این برد دو رقمی شد و جای نساجی را در رتبه چهاردهم جدول گرفت و بالاخره با رتبه پانزدهمی لیگ خداحافظ کرد. پیروزی دیروز ذوب‌آهن باعث شد یک «صفر» در جدول رده‌بندی کم شود و این تنها تیم ماشین‌سازی باشد که فعلا عدد صفر مقابل تعداد بردهایش باقی مانده است. نساجی هم با مجید جلالی دومین شکست متوالی خود را متحمل شد و به رده پانزدهم سقوط کرد. نساجی هم در ۸ هفته اخیر خود به پیروزی نرسیده است.در این دیدار مارکو بیدف(ثانیه ۱۵)، سید عبدالله حسینی(۲۷)، میلاد جهانی(۵۶) برای ذوب آهن و مهدی نظری (۴)، ایوب کلانتری(۵۱) برای نساجی گلزنی کردند.در این مسابقه سریع‌ترین گل لیگ برتر در ثانیه ۱۵ به ثمر رسید. همچنین رحمان رضایی سرمربی ذوب آهن در اواخر نیمه اول بعد از ۱۰ نفره شدن تیمش به دلیل اعتراض شدید به داور و توقف مسابقه از زمین اخراج شد.

پیروزی گل گهر پس از ٤ بازی

در آخرین بازی دیروز تیم گل‌گهر میهمان تیم سایپا تهران بود که این بازی با نتیجه یک بر صفر به سود گل‌گهر تمام شد. یونس شاکری (۷۶) با یک ضربه سر دروازه تیم سایپا را باز کرد تا گل گهر سه امتیاز کامل بازی را بگیرد و ۱۸ امتیازی شود. در این مسابقه مجید علیاری بازیکن تیم سایپا در دقیقه ۷۰ با دریافت کارت زرد دوم از کوپال ناظمی داور بازی اخراج شد.تیم گل‌گهر با هدایت امیر قلعه نویی در چهار مسابقه قبل خود به پیروزی نرسیده بود و باشگاه گل گهر حتی اعضای این تیم را بعد از باخت هفته گذشته به تراکتور جریمه کرده بود.تیم سایپا هم با سرمربیگری ابراهیم صادقی بعد از دو هفته پیروزی متوالی، شکست را تجربه کرد.نکته قابل توجه ترکیب تیم گل گهر، نیمکت‌نشینی علیرضا حقیقی دروازه‌بان این تیم و بازی کردن بشاگردی به جای او بود.

ادامه برنامه هفته سیزدهم لیگ برتر فوتبال

شنبه ۱۱ بهمن ۱۳۹۹

*تراکتور................آلومینیوم‌اراک(ساعت۱۵)
*مس رفسنجان..................صنعت نفت آبادان(ساعت ۱۵:۳۰)
*پرسپولیس..................ماشین‌سازی‌تبریز(ساعت۱۶:۵۵)
*سپاهان..................شهر خودرو(ساعت۱۷)
*فولاد..................پیکان(ساعت ۱۷:۱۰)

جدول رده‌بندی لیگ برتر فوتبال – جام خلیج فارس

تیم	بازی	برد	تساوی	باخت	گل زده	گل خورده	تفاضل گل	امتیاز
۱. استقلال	۱۳	۶	۵	۲	۱۷	۹	۸	۲۳
۲. سپاهان	۱۲	۶	۴	۲	۱۹	۱۴	۵	۲۲
۳. صنعت نفت آبادان	۱۲	۶	۳	۳	۱۴	۱۰	۴	۲۱
۴. تراکتور	۱۲	۵	۴	۳	۱۲	۱۰	۲	۱۹
۵. گل گهرسیرجان	۱۲	۵	۳	۴	۱۶	۱۲	۴	۱۸
۶. فولاد	۱۲	۴	۶	۲	۱۳	۹	۴	۱۸
۷. نفت مسجدسلیمان	۱۳	۴	۵	۴	۱۰	۱۰	۰	۱۷
۸. پیکان	۱۲	۴	۴	۴	۱۳	۱۴	-۱	۱۶
۹. سایپا	۱۳	۳	۷	۳	۸	۱۰	-۲	۱۶
۱۰. پرسپولیس	۱۰	۳	۶	۱	۱۱	۷	۴	۱۵
۱۱. آلومینیوم اراک	۱۲	۳	۶	۳	۱۱	۱۲	-۱	۱۵
۱۲. مس رفسنجان	۱۱	۴	۳	۴	۹	۱۰	-۱	۱۵
۱۳. شهر خودرو	۱۲	۴	۳	۵	۱۲	۱۵	-۳	۱۵
۱۴. ذوب آهن	۱۳	۱	۸	۴	۱۳	۱۷	-۴	۱۱
۱۵. نساجی مازندران	۱۳	۲	۳	۸	۱۰	۱۷	-۷	۹
۱۶. ماشین‌سازی‌تبریز	۱۲	۰	۴	۸	۶	۱۸	-۱۲	۴

آگهی مزایده عمومی (نوبت دوم)

شرکت تعاونی مسکن ظفر رمضان در نظر دارد تعدادی از املاک و مستغلات متعلق به خود را از طریق برگزاری مزایده عمومی و طبق شرایط مشروحه ذیل به فروش رساند.
۱- کلیه متقاضیان واجد شرایط می‌توانند پس از انتشار آگهی نوبت دوم مورخه ۱۳۹۹/۱۱/۱۱ تا ۱۳۹۹/۱۱/۲۱ جهت دریافت اسناد مزایده و کسب اطلاعات بیشتر از ساعت ۹ لغایت ۱۲:۳۰ به شرکت مراجعه نمایند.
۲- هزینه آگهی به عهده برنده مزایده می‌باشد.
۳- متقاضیان حقوقی جهت دریافت اسناد مزایده معرفی‌نامه از شرکت مربوط به همراه کارت شناسایی ملی و اصل فیش واریزی به مبلغ ۱/۰۰۰/۰۰۰ ریال به حساب شرکت تعاونی به شماره ۱۲۳۴۸۰۰۲۰۹۶۸۶ بانک سپه شعبه سمیه تحویل امور قراردادها نمایند.
۴- حضور افراد حقیقی از مزایده و رعایت کلیه شرایط با ارائه کارت ملی بلامانع است.
۵- محل تحویل اسناد مزایده - تهران میدان فردوسی خیابان فردوسی خیابان شهید تقوی (کوشک سابق) پلاک ۸۲ طبقه همکف دفتر تماس **۶۶۷۳۰۷۰۷-۰۲۱** و **۶۶۳۴۱۶۳۵-۰۲۱** و **۰۹۱۲۱۰۸۳۱۷۳** آقای شیشه‌گر ساعت ۱۰ تا ۱۲ ظهر

ردیف	ملک	آدرس	شرایط و موقعیت	متراژ	قیمت (هر متر مربع)	توضیحات
۱	زمین	کرمانشاه شهرک آناهیتا	فرهنگی و ورزشی	۲۰/۰۰۰	۱۱/۰۰۰/۰۰۰ ریال	بلوار پرستار روبروی شهرک امید ارتش پلاک اصلی ۱۴۵ فرعی ۱ و ۲
۲	زمین	کرمانشاه روستا چشمه سفید	کشاورزی	۵۶/۶۵۰	۴/۳۰۰/۰۰۰ ریال	جاده اسلام‌آباد- کرمانشاه روستا چشمه‌سفید پلاک ۲۱ فرعی از ۱۱۷ زمین محصور شده

مدیرعامل شرکت تعاونی مسکن ظفر رمضان - موسی چگنی

تاریخ انتشار: ۱۳۹۹/۱۱/۱۱

آگهی دعوت مجمع عمومی عادی به طور فوق‌العاده

جلسه مجمع عمومی عادی به طور فوق‌العاده نوبت اول شرکت تعاونی اعتباری امید جلین گرگان (در حال تصفیه) به شماره ثبت ۲۰۹۹ و شناسه ملی ۱۰۷۰۰۰۹۱۹۹۰ در ساعت ۱۳:۰۰ روز پنج‌شنبه مورخ ۱۳۹۹/۱۱/۲۳ در محل سالن آمفی تئاتر شرکت تعاونی به آدرس: استان گلستان - شهر جلین - ساختمان مرکزی تعاونی اعتبار امید جلین - کدپستی: ۴۹۳۵۱۱۴۳۸۴ و شماره تماس ۰۱۷۳۲۱۴۱۲۱۲ تشکیل می‌گردد لذا از کلیه اعضاء خواهشمند است موضوع را در جلسه هیئت مدیره آن شرکت مطرح و یک نفر نماینده به منظور حضور و اعمال رای در مجمع مذکور تعیین و معرفی فرمائید که در موعد مقرر با همراه داشتن صورتجلسه هیئت مدیره آن شرکت که به امضاء اکثریت اعضاء هیئت مدیره رسیده باشد راس ساعت تعیین شده جهت اتخاذ تصمیم نسبت به موضوعات ذیل در این جلسه حضور به هم رسانند.

دستور جلسه:
۱- استماع گزارش هیئت تصفیه، مدیر اجرائی و ناظر
۲- تصمیم‌گیری در خصوص حق‌الزحمه اعضای هیئت تصفیه و مدیر اجرائی
۳- انتخاب (تمدید مدت تصدی مدیران هیئت تصفیه) و ناظر (بازرس)

لازم به یادآوری است که: نمایندگان جهت حضور در مجمع و اعمال رای می‌بایست صورتجلسه هیئت مدیره مبنی بر معرفی وی را ارائه نموده و حضور در مجمع نمایندگان باید اصالتا باشد. همچنین پس از تایید نمایندگی‌ها در محل دفتر شرکت و احراز هویت تائیدیه، برگه ورود به مجمع برای نمایندگان صادر خواهد شد.
* به همراه داشتن کارت شناسایی عکس‌دار معتبر جهت احراز هویت نمایندگان جهت حضور در مجمع الزامی است.
این جلسه با حضور حداقل نصف + ۱ نفر از نمایندگان اعضاء رسمیت خواهد یافت.

هیئت تصفیه شرکت تعاونی

قابل توجه سهامداران محترم شرکت خدماتی ایثارگران فلاورجان (سهامی خاص) به شماره ثبت ٤٠٥ و شناسه ملی ۱۰۲۶۰۰۸۶۶٤٤

نظر به واریز سود سهام سال مالی ۱۳۹۸ بدینوسیله به اطلاع آن دسته از سهامداران گرامی که سود سهام سال ۱۳۹۸ و ماقبل آن به حساب آنان واریز نگردیده می‌رساند، جهت دریافت سود و تکمیل اطلاعات پرونده خود به دفتر شرکت واقع در فلاورجان بلوار بسیج خیابان شهید عبدالرضا قاسمی پلاک ۳۰ مراجعه و یا با شماره تلفن **۳۷۴۲۷۰۰۴** تماس حاصل نمائید.

هیئت مدیره

نظر به اینکه در طی چهار سال گذشته از آقای دکتر رضا زمردیان فرزند محمدرضا به شماره ملی ۱-۸۲۳۸۰۷-۰۸۸ از اعضای هیئت موسس این موسسه اطلاعی نداریم لذا چنانچه اشخاص حقیقی و یا حقوقی از نامبرده اطلاع دارند به آدرس مشهد- قاسم‌آباد- بزرگراه امام علی(ع) بلوار شهید رفیعی- خیابان فلاحی- فلاحی ۴/۱۲ موسسه آموزش عالی خاوران- معاونت اداری و مالی اطلاع دهند. شماره تماس: **۳۵۲۳۰۶۹۰-۰۵۱**

کارت هوشمند شماره ۳۴۱۹۷۱۸ متعلق به آقای رسول بابائی همت آبادی راننده حمل و نقل جاده‌ای مفقود گردیده از درجه اعتبار ساقط است.

سند کمپانی و شناسنامه مالکیت سواری پژو ۲۰۶ مدل ۱۳۸۴ به رنگ نقره‌ای متالیک شماره انتظامی ۸۷۷ ج ۵۹ ایران ۱۳ شماره موتور ۱۰FX5X2390615 و شماره شاسی ۱۳۸۰۲۳۷۰ به مالکیت سیدجواد امام جمعه‌زاده کد ملی ۱۲۹۱۳۴۸۰۲۶ مفقود گردیده فاقد اعتبار است.

سند کمپانی خودرو سواری پژو آردی‌آی ۱۶۰۰ به شماره پلاک ۲۶۶ ی ۱۱ - ایران ۱۴ به رنگ یشمی - روغنی مدل ۱۳۸۴ و شماره موتور ۱۱۷۸۴۰۰۱۸۰۴ و شماره شاسی ۱۳۴۰۴۱۲۲ مفقود شده و از درجه اعتبار ساقط می‌باشد.

سند کمپانی خودرو سواری سمند ال‌ایکس به شماره پلاک ۹۱۱ و ۶۲ - ایران ۲۴ به رنگ سفید - روغنی مدل ۱۳۹۰ و شماره موتور ۱۲۴۹۰۱۵۵۲۶۲ و شماره شاسی NAAC91CCBF879094 مفقود شده و از درجه اعتبار ساقط می‌باشد.

شناسنامه مالکیت (برگ سبز) یکدستگاه پراید ۱۳۱ مدل ۱۳۹۴ سفید رنگ به شماره انتظامی ایران ۵۲ ۴۷۸ ج ۱۳ و شماره موتور ۵۳۷۵۶۴۸ و شماره شاسی NAS411100F1132168 به نام خانم معصومه حق‌پرست فرزند حبیب به شماره ملی ۳۶۲۱۳۶۳۴۰۸ مفقود گردیده از درجه اعتبار ساقط می‌باشد.

آگهی تغییرات شرکت اروم نوآور شرکت سهامی خاص به شماره ثبت ۱۵۹۵ و شناسه ملی ۱۰۲۲۰۰۴۷۵٤۰

به استناد صورتجلسه هیئت مدیره مورخ ۱۳۹۹/۱۰/۰۲ تصمیمات ذیل اتخاذ شد: ۱- محمدرضا رستمی بشماره ملی ۲۷۵۴۹۵۷۳۶۷ بسمت عضو و رئیس هیئت مدیره- رقیه خجسته ایگدیر بشماره ملی ۲۷۵۰۸۳۳۷۲۸ بسمت عضو و نایب رئیس هیئت مدیره و مدیرعامل- زهرا رستمی بشماره ملی ۲۷۴۰۹۱۷۱۱۲ بسمت عضو هیئت مدیره شرکت بمدت دو سال انتخاب شدند. ۲- امضای کلیه اسناد مالی- چکها- قراردادها و سایر اوراق و اسناد بهادار و تعهدآور شرکت و نامه‌های عادی و مکاتبات اداری به تنهایی با امضای آقای محمدرضا رستمی عضو و رئیس هیئت مدیره و یا یکی از خانم‌ها رقیه خجسته ایگدیر عضو و نایب رئیس هیئت مدیره و مدیرعامل و زهرا رستمی عضو هیئت مدیره در هر حال همراه مهر شرکت معتبر خواهد بود.

اداره کل ثبت اسناد و املاک استان آذربایجان غربی
اداره ثبت شرکت‌ها و موسسات غیرتجاری ارومیه(۱۰۸۶۱۷۳)

ابلاغ رای

در خصوص اتهام آقای روزبه خلیلی فرزند مسعود مباشرت در کالای قاچاق (موتورسیکلت هوندا) در پرونده کلاسه ۱۳۹۶۰۰۱۲۱۰۰۸۰۰۱۰۵۴ نامبرده طی دادنامه شماره ۱۳۹۹۰۰۲۲۱۰۰۸۰۰۰۸۲۶ مورخ ۹۹/۱۰/۲۹ به پرداخت مبلغ یکصدوپنج میلیون و ششصد و شصت و یک هزار و ششصد و یک ریال (۱۰۵۶۶۱۶۰۱ ریال) در حق صندوق دولت محکوم گردیده است. رای صادره نسبت به وی غیابی و ظرف ۳۰ روز از تاریخ نشر آگهی قابل واخواهی می‌باشد در صورت عدم حضور وفق مقررات اقدام خواهد شد.

دهقانپور
رئیس شعبه پنجم بدوی
تعزیرات حکومتی یزد