اهمیت و بایدهای ثبت خاطرات و زندگی مدافعان حرم برای نسل امروز

بخش اول

مظلومیت طلایه داران مقابله با «داعش» در تولیدات فرهنگی و هنری

آرش فهیم

نویسنده کتاب «یادت باشد» زندگی شهید مدافع حرم حمید سیاهکالی: احساس کردم که اگر زندگی شهید سیاهکالی را به شکلی هنرمندانه و در قالب یک داستان که همه بتوانند با آن ارتباط برقرار کنند، بنویسم، می‌توانیم به مردم و به ویژه جوانان کمک کنیم؛ هم بسیاری از سؤالات درباره مدافعان حرم را جواب بدهیم و هم اینکه کلیدی برای باز کردن قفل‌های زندگی در اختیارشان بگذاریم.

مستندساز و مدیر گروه رسانه‌ای فاطمیون: همان حسرتی که سال‌ها درباره سینمای دفاع مقدس می‌خوردیم که‌ای کاش درباره ناگفته‌های جنگ بیشتر کار می‌شد، در سال‌های آینده باید چند برابر برای جبهه مقاومت و فرصت‌های از دست رفته حسرت بخوریم. فراموش نکنیم که هدف فتنه گروه‌های تکفیری در عراق و سوریه، ایران و مردم کشور ما بود. پس این موضوع به طور مستقیم به زندگی تک تک ما ایرانیان مرتبط است.

جنگ، همیشه چهره‌ای زشت و ترسناک دارد؛ به ویژه اگر یک طرفش داعش باشد! اما اگر طرف دیگر جنگ را مردان و زنانی تشـــکیل دهند که در مکتب حسین(ع) و زینب(س) درس آموخته باشند، کاری می‌کنند که جبهه و سنگر آنها چیزی جز زیبایی نباشد! گروه‌های تروریستی تکفیری، همچون شب بر آسمان غرب آسیا هجوم آوردند و روز به روز سیطره خود را وسعت بخشیدند، اما این سیاهی فرصتی برای درخشش ستاره‌ها بود؛ مدافعان حرم، کهکشانی پر نور را پدید آوردند و تاریکی داعش را در خود حل کردند.

طی هفت، هشت ســالی که از عربده‌کشی داعش در عراق و ســوریه می‌گذرد، شــاهد ظهور قهرمانانی هستیم که ساکت و ســر به زیر بودند، اما فریاد تاریخ شــدند! قهرمانانی از نسل‌ها و اقوام مختلف؛ از جوانان دهــه هفتادی تا افرادی که همه عمر خود را در جهاد گذراندند، از شیعه و سنی، از هنرمند و کارگر و کشاورز و مهندس و... درســت مانند دوران دفاع مقدس. بدون شــک، اگر ازخودگذشــتگی‌های مدافعان حرم نبود، معلوم نیست که داعشی‌ها و حامیان آنها چه بر سر دنیا می‌آوردند! به همین دلیل مدافعان حرم، پاسداران حریم انسانیت هم هستند.

حماسه‌سازان بزرگ در قاب‌های کوچک

تصاویر و تحلیل‌های رسانه‌ها معمولا به عملیات‌ها و راهبردهــای جنگی و ادوات و تجهیزات نظامی و در نهایت، تعداد تلفات و زخمی‌ها محدود می‌شود. غافل از اینکه مهم‌ترین بخش هر جنگی، انسان‌ها هستند. به خصوص اگر این انسان‌ها، مدافعان حرم باشند، زندگی هر یک از آنها پر از رمز و رازهایی ناگفته اما شــنیدنی است. امروز هم یک گنجینه و نرم‌افزار غنی را در اختیار داریــم که روایت و بازنمایی هر گوشــه آن می‌تواند به هویت‌یابی و تحول فرهنگی جامعه کمک کند؛ اما چرا از این فرصت زیبا و غنی، آنچنان‌که باید استفاده نمی‌شود؟

یکی از دلایل، بزرگی و عظمت انســان‌هایی است که در این راه قدم گذاشــتند. این عظمت در قاب‌های کوچکی چون عکس یا فیلم نمی‌گنجد. شاید به همین دلیل باشد که ادبیات، پیشروتر از سایر رشته‌ها به واکاوی جریان دفاع از حرم پرداخته است. اغلب کتاب‌هایی که طی سال‌های اخیر درباره این موضوع منتشر شده‌اند، به رغم مهجوریت اما آثاری محبوب و پر خواننده شده‌اند. مثل کتاب «یادت باشد» که به شهید مدافع حرم، حمید سیاهکالی مرادی می‌پردازد. این کتاب، یک روز پس از رونمایی به چاپ دوم رسید و طی شش ماه، چهارده بار تجدید چاپ شد؛ همان کتابی است که رهبر انقلاب، ۱۵ شهریور در جلسه‌ای با اعضای مجلس خبرگان رهبری، از آن تعریف کردند.

محمدرسول ملاحسنی، نویســنده کتاب «یادت باشــد» درباره آشــنایی و چرایی نگارش کتاب درباره شــهید مدافع حرم سیاهکالی در گفت‌وگو با گزارشگر روزنامه کیهان می‌گوید: «همان طور که شهید آوینی هم گفته بود، شــهادت یک لباس تک سایز است که تا آدم‌ها تا اندازه آن لباس نشوند به شهادت نمی‌رسند. من از سال‌ها قبل با شهید سیاهکالی آشنایی و رفاقت داشتم؛ همشهری ما بود و او را در برنامه‌های مختلف فرهنگی می‌دیدم؛ او منش و روشــی در زندگی‌اش داشــت که لباس شهادت برازنده‌اش شد؛ به همین دلیل هم وقتی خبر شهادت حمید سیاهکالی را شنیدم، احساس کردم که اگر زندگی او را به شکلی هنرمندانه و در قالب یک داستان که همه بتوانند با آن ارتباط برقرار کنند بنویسم، می‌توانیم به مــردم و به ویژه جوانان کمک کنیم؛ هم بسیاری از سؤالات درباره مدافعان حرم را جواب بدهیم و هم اینکه کلیدی برای باز کردن قفل‌های زندگی در اختیارشان بگذاریم.»

در جنگ رسانه‌ای عقب هستیم

در آمریکا به رغم جنگ‌های متجاوزانه اما هر سال ده‌ها فیلم یا سریال در ستایش نیروهای نظامی و سربازان آن کشور ساخته می‌شود. با این حال در سینمای ایران، هنوز هم جریان ســاخت فیلم درباره مدافعان حرم به وجود نیامده اســت. وقتی به کارنامه ســینمای ایران نگاه می‌کنیم، نام ســه فیلم ســینمایی درباره داعش دیده می‌شــود؛ «به وقت شــام» به کارگردانی ابراهیم حاتمی‌کیا، «جشــن تولد» ساخته عباس لاجوردی و «آوازهای سرزمین مادری‌ام» (هنوز به نمایش درنیامده است)، همچنین فیلم نیمه‌بلند «هنگامه» و اپیزود چهارم فیلم «هیهات» هم به این موضوع اختصاص یافته‌اند.

حجت‌الاسلام ساســان فلاح‌فر، مستندساز و مدیر گروه رســانه‌ای فاطمیون، ازجملــه پرکارترین فعالان رسانه‌ای در زمینه جبهه مقاومت و مدافعان حرم است. این طلبه که ۲۵ ســال سن دارد، به گفته خودش در تولید ۲۵ فیلم مستند با این موضوع به عنوان کارگردان، تهیه‌کننده و تدوینگر حضور داشته و علاوه‌بر این، ده‌ها کلیپ و نماهنگ را هم ســاخته است. «نبرد پالمیرا» و «نقاشــی یک رویا» ازجمله آثار مطرح وی هستند. وی درباره اهمیت ســاخت فیلم درباره جبهه مقاومت و مدافعان حرم به گزارشــگر روزنامه کیهان می‌گوید: «یکی از تفاوت‌های جنگ امروز با دوران دفاع مقدس، نقش موثر رســانه است. در دوران دفاع مقدس، فضای رسانه‌ای شــاید تأثیر چندانی نداشت، اما امروز نقش رسانه در جنگ بســیار مهم شده است. به طور مثال، یکی از عوامل گســترش ســلطه و فتوحات داعش در یک دوره، فیلم‌هایی بودند که در سوریه و عراق قبل از حمله به شهرها پخش می‌کردند و از این طریق به مردم آن شهرها اعلام می‌کردند که اگر با ما همراهی نکنید چنین و چنان می‌شود و... ما هم اگر می‌خواهیم در این جنگ رسانه‌ای موفق باشیم، باید مسئله‌ای بزرگ‌تر از دفاع از حرم را تبیین کنیم. چون کشورهایی مثل یمن و لبنان هم اجزای این جبهه هستند، اما حرم ندارند؛ باید بتوانیم اهمیت جبهه مقاومت را به مخاطب بفهمانیم. اما متاسفانه طی هفت سالی که از جنگ سوریه می‌گذرد، در تمام ســطوح نسبت به دشمن عقب بودیم و جبران آن سخت است. همچنان موضوع این جنگ داغ است و هنوز هم مردم با سؤالات بسیاری مواجه هستند و این مسئله بر زندگی آنها تأثیر می‌گذارد. فراموش نکنیم که هدف فتنه گروه‌های تکفیری در عراق و سوریه، ایران و مردم کشور ما بود. پس این موضوع به طور مستقیم به زندگی تک تک ما ایرانیان مرتبط است.»

وی درباره آثار تصویری و ســینمایی تولید شــده درباره مدافعان حرم و جبهه مقاومت معتقد است:«عرصه مستند در مقایسه با سینمای داستانی، وضعیت بهتری دارد، اما به نظر بنده نســبت به آنچه باید باشد، خیلی عقب هســتیم، اینکه هنوز هــم برخی از مردم درباره این موضوع ســؤال دارند و بر سر چرایی این قضیه گیر کرده‌اند، گویای آن اســت که کــم کار کرده‌ایم. برای پاسخ دادن به این مسئله باید از رسانه استفاده کرد. در سینمای داستانی هم که متاسفانه به جز دو سه فیلم، کار چندانی انجام نشده است. همان حسرتی که سال‌ها درباره سینمای دفاع مقدس می‌خوردیم که ای کاش درباره ناگفته‌های جنگ بیشتر کار می‌شد، در سال‌های آینده باید چند برابر برای جبهه مقاومت و فرصت‌های از دست رفته حسرت بخوریم. ببینید؛ سینمای هند درباره مقابله خود با داعش فیلم می‌سازد، آن هم در شرایطی که اصلا هند در این قضیه نقشــی نداشته و مردم آن کشور اصلا نمی‌دانند چه خبر است؟ چرا سینمای ما که با گزارشگر کیهان، تأثیرگذاری این کار را در پیام نهفته در شعر آن می‌داند و می‌گوید:«به نظرم تمام هنرمندی شاعر این سرود در این بیت است و رویکرد آن را وسیع‌تر کرد؛ «هدف فقط رهایی عراق و سوریه نیست/ مسیرم از حلب است قدس را هدف دارم» واقعا هم همین‌طور است؛ عراق و سوریه برای ما بهانه است و هدف اصلی ما مبارزه با صهیونیسم است و با تفکر صهیونیستی دشمن هســتیم. ما خواهان قدس هستیم و این به درستی در شعر استفاده شده است. چون هدف و پیام کار مستقیم گفته شده، آن‌ها(صهیونیست‌ها) هم مستقیم‌تر واکنش نشان دادند.»

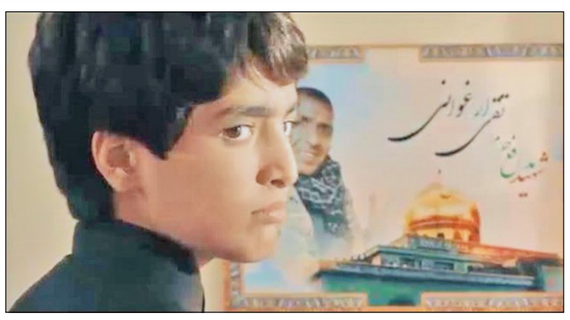

کارگردان نماهنگ «ارغوان»: «هدف فقط رهایی عراق و سوریه نیست/ مسیرم از حلب است قدس را هدف دارم.» واقعا هم همین‌طور است؛ عراق و سوریه برای ما بهانه است و هدف اصلی ما مبارزه با صهیونیسم است و با تفکر صهیونیستی دشمن هستیم. ما خواهان قدس هستیم و این به درستی در شعر استفاده شده است. چون هدف و پیام کار مستقیم گفته شده، آن‌ها(صهیونیست‌ها) هم مستقیم‌تر واکنش نشان دادند.

نشان دادند.»

ملاحسنی، نویسنده کتاب «یادت باشد» هم درباره شیوه کار درباره شهدای مدافع حرم می‌گوید: «جنس کار برای مدافعان حرم، نســبت به کار درباره شهدای دفاع مقدس سخت‌تر است. چون درباره شهدای دوران دفاع مقدس، خیلی راحت می‌توان داســتان پردازی یا براساس اطلاعات قدیمی کار کرد. اما مدافعان حرم چون از نظر زمانی به ما نزدیک بودند و تا همین چند روز قبل در کنار ما زندگی می‌کردند، پیچیده‌تر هستند. موضوع شهدای مدافع حرم، این حسن را هم دارد که مخاطب با آنها احساس نزدیکی می‌کند. همچنان که در نظرات برخی از مخاطبان کتاب «یادت باشد» آمده که انگار با شهید زندگی کرده‌اند.»

هنرمندان یا مسئولان؟ کدام مهم‌ترند؟

با توجه به خلأهای موجود، برای جبران کم‌کاری‌ها چه باید کرد؟ این ســؤال مهم که چرا سینمای ما در زمینه معرفی مدافعان حرم به جامعه کم کاری می‌کند؟ را از فلاح فر، مستندســاز جبهه مقاومت می‌پرسم و او این‌گونه جواب می‌دهد: «تا زمانی که یک موضوع تبدیل به مسئله زندگی هنرمند نشود، نمی‌تواند درباره‌اش اثری را تولید کند. تا وقتی ابراهیم حاتمی کیا مسئله‌اش دفاع در برابر داعش نباشد، هیچ کس نمی‌تواند به او تحمیل کند که فیلمی با این مضمون بسازد؛ اما وقتی مسئله‌اش باشد، فیلمی مثل «به وقت شام» می‌سازد که حتی اگر ضعف‌هایی هم داشته باشد باز به دل می‌نشیند، چون برخاسته از مسئله شخصی خود حاتمی کیاست. اگر یک موضوع تبدیل به مسئله و دغدغه شخصی یک هنرمند بشــود، هر مانعی را برای ســاخت اثر هنری درباره آن موضوع کنار می‌زند. همان طور که خود من، در جنگ سوریه حضور داشتم، اما اجازه مستندسازی در جنگ را نیافتم. با این حــال کارم را هر طور بود انجام دادم. متأسفانه کسانی که مدیران فرهنگی کشور هستند از این موضوع طفره می‌روند و نمی‌خواهند این مسئله را به وجود بیاورند.»

عقابی، کارگردان نماهنگ «ارغوان» هم معتقد است: «به نظرم یک بخشــی از این خلأ به خود ما هنرمندان برمی‌گردد، و به مدیریت فرهنگی و صداوسیما و... ربطی ندارد. من هنرمند باید ابتدا چنین دغدغه‌ای داشته باشم، من که تعلقات دنیوی دارم و نمی‌توانم به راحتی به آنجا بروم و بجنگم ، باری بر دوشم است و باید دین خودم را به کسانی که در این جنگ حضور دارند ادا کنم. متاسفانه چنین موضوعی چندان دغدغه هنرمندان ما نیســت و ارغوان اثبات کرد که اگر یک هنرمند چنین دغدغه‌ای داشته باشــد، صدا و سیما و فضای مجازی و مدیریت فرهنگی و... استقبال و همراهی می‌کنند.»

ملاحسنی، نویسنده کتاب «یادت باشد» اما عملکرد مســئولان و نهادهای فرهنگی را هــم مهم می‌داند و می‌گویــد: «به طور طبیعی هنر و تولید اثر یک بخش کار است، اما انتشار آن اثر هم اهمیت دارد که به دست مخاطب برسد. خیلی از تولیدات فرهنگی را داشته‌ایم که خوب بودند و زحمت زیادی برای آنها کشیده شده، اما چون درست عرضه نشدند و کار تبلیغاتی برای آنها صورت نگرفت، اقبالی هم نداشتند. ارگان‌ها و نهادهای فرهنگی می‌توانند به معرفی، توزیع و عرضه آثار کمک کنند.»

دانشگاه شهید بهشتی

«معاونت پشتیبانی، مالی و مدیریت منابع»

دانشــگاه شهید بهشتی در نظر دارد امور ایاب و ذهاب دانشــجوئی خود را به شرکت واجد شرایط، دارای صلاحیت و گواهینامه‌های قانونی با حداقل **۴ سال تجربه مرتبط** واگذار نماید.

لــذا از کلیــه متقاضیــان دعوت می‌شــود برای دریافت اســناد مناقصــه از روز چاپ آگهی به **مــدت ۱۰ روز اداری (۸ صبح لغایت ۱۵)** با در دســت داشــتن فیش بانکی واریزی به مبلغ **۵۰۰/۰۰۰ ریال به حســاب شــماره ۳۴۲۲۸۲۵۵۵ بنام درآمد اختصاصی** دانشگاه نزد بانک تجارت کد ۳۴۲۰ به نشانی: تهران- بزرگراه چمران- اوین- میدان شهید شهریاری دانشگاه شهید بهشتی- مدیریت امور پشتیبانی ارائه نمایند.

در ضمن هزینه نشر آگهی به عهده برنده مناقصه می‌باشد.

مدیریت امور پشتیبانی

م الف ۲۰۲۶

IMIDRO
IRANIAN MINES AND MINING INDUSTRIES DEVELOPMENT AND RENOVATION ORGANIZATION
سازمان توسعه و نوسازی معادن و صنایع معدنی ایران
مجتمع سنگ‌آهن سنگان

وزارت صنعت، معدن و تجارت
سازمان توسعه و نوسازی معادن و صنایع معدنی ایران
مجتمع سنگ‌آهن سنگان
فراخوان ارزیابی کیفی

سازمان توســعه و نوســازی معادن و صنایع معدنی ایران- مجتمع سنگ‌آهن سنگان (واقع در ۲۸۰ کیلومتری جنوب شرقی مشهد و ۳۶ کیلومتری شهرستان خواف) در نظر دارد مناقصه عمومی دومرحله‌ای با ارزیابی کیفی موضوع «**اجــرای عملیات حفاری و مغزه‌گیری به روش وایرلاین به همراه احداث راه دسترسی و سکوی حفاری به متراژ ۲۰،۰۰۰ متر**» را با شرایط ذیل برگزار نماید. لذا کلیه اشخاص حقوقی واجد شــرایط می‌توانند از طریق سامانه تدارکات الکترونیکی دولت به آدرس www.setadiran.ir نسبت به خرید اســناد ارزیابی کیفی (به شماره مناقصه ۲۰۰۹۷۳۰۰۷۰۰۰۰۳۳) اقدام نمایند.

۱- نوع مناقصه: عمومی دومرحله‌ای با ارزیابی کیفی

۲- نام و نشانی دستگاه مناقصه‌گزار:

سازمان توسعه و نوسازی معادن و صنایع معدنی ایران (مجتمع سنگ‌آهن ســنگان) به آدرس: تهران، میدان فردوسی، خیابان شهید سپهبد قرنی، نبش کوچه شریف، پلاک ۳۹

۳- موضوع مناقصه:

اجــرای عملیات حفاری و مغزه‌گیری به روش وایرلاین به همراه احداث راه دسترسی و سکوی حفاری به متراژ ۲۰،۰۰۰ متر

۴- زمان، مهلت و نشانی دریافت اسناد ارزیابی کیفی:

اســناد مناقصه همه روزه از تاریخ ۹۷/۶/۳۱ لغایت ۹۷/۷/۷ در ســاعات اداری (ساعت ۱۶) از طریق سامانه تدارکات الکترونیکی دولت به آدرس www.setadiran.ir به فروش می‌رسد.

متقاضیــان خرید در مهلــت مقرر پس از واریز مبلــغ ۱،۰۰۰،۰۰۰ ریال به شماره حساب شــبای IR۸۶۰۱۰۰۰۰۴۱۰۱۰۵۳۷۴۴۱۱۱۷۲۴ بانک مرکزی جمهوری اســلامی ایران به نام سازمان توسعه و نوسازی معادن و صنایع معدنی ایران- پرداخت ســایر منابع، از طریق ســامانه تدارکات الکترونیکی دولت مجاز به دریافت اسناد ارزیابی کیفی می‌باشند.

۵- تاریخ، مهلت و نشانی تحویل اسناد ارزیابی کیفی:

متقاضیان شــرکت در مناقصه باید حداکثر تا تاریخ ۹۷/۷/۲۳ ساعت ۱۶ اســناد دریافتی را تکمیل و در سایت www.setadiran.ir بارگذاری نمایند. همچنین مناقصه‌گران علاوه بر بارگذاری اسناد در سامانه مذکور می‌بایست نســبت به ارسال اصل مدارک در پاکت مهر و موم شده و در مهلت مذکور به آدرس ذیل اقدام نمایند.

تهران- خیابان ســهروردی شمالی، خیابان هویزه شــرقی، شماره ۳۳، مجتمع سنگ‌آهن سنگان. تلفن: ۰۲۱-۸۱۴۹۲۰۰۰

توجه:

۱- تاییدیه صلاحیت انجام کار از نظر ایمنی توســط وزارت تعاون، کار و رفاه اجتماعی الزامی می‌باشد.

۲- شــرکت‌کنندگان در فراخوان باید دارای رتبه دو در رشته کاوش‌های زمینی باشند.

۳- زمان انتشار فراخوان در سایت: روز شنبه مورخ ۹۷/۶/۳۱

۴- برگزاری مناقصه صرفا از طریق ســامانه تدارکات الکترونیکی دولت می‌باشد و کلیه مراحل فرآیند مناقصه شامل دریافت اسناد ارزیابی کیفی، دعوت از پذیرفته شــدگان در مرحله ارزیابی کیفی جهت دریافت اســناد مناقصه، دریافت اســناد مناقصه، پرداخت تضمین شــرکت در مناقصه، ارسال مدارک و پیشنهاد قیمت، بازگشایی پاکات، ابلاغ پذیرش پیشنهاد به برنده و... در بستر سامانه از این طریق امکان‌پذیر می‌باشد.

۵- شــایان ذکر است مناقصه‌گران می‌بایســت اصل مدارک شرکت در ارزیابی کیفی مناقصه را پس از بارگذاری در سامانه تدارکات الکترونیکی دولت در پاکت دربســته و مهر و موم شــده قرار داده و در مهلت قانونی (مورخ ۹۷/۷/۲۳ ساعت ۱۶) به آدرس مجتمع سنگ آهن سنگان تحویل نمایند.

آدرس مجتمع سنگ آهن سنگان:

تهران- خیابان ســهروردی شمالی، خیابان هویزه شــرقی، شماره ۳۳، مجتمع سنگ‌آهن سنگان. تلفن: ۰۲۱-۸۱۴۹۲۰۰۰

۶- علاقه‌منــدان به شــرکت در مناقصه می‌بایســت جهــت ثبت‌نام و دریافت گواهی امضای الکترونیکی (توکن) با شــماره‌های دفتر ثبت‌نام ۸۸۹۶۹۷۳۷ و ۸۵۱۹۳۷۶۷ و مرکز تماس ۴۱۹۳۴ تماس حاصل نمایند و یا به آدرس اینترنتی www.setadiran.ir مراجعه نمایند.

۷- جهــت اطلاعات بیشــتر در مورد مناقصه می‌توانید با شــماره تلفن ۰۲۱-۸۱۴۹۲۰۰۰ تماس حاصل نمائید.

سازمان توسعه و نوسازی معادن و صنایع معدنی ایران (مجتمع سنگ آهن سنگان)

م الف ۲۰۱۷

آگهی تغییرات شرکت چگال‌اندیشان صنعت سهامی خاص به شماره ثبت ۲۶۰۳۴۸ و شناسه ملی ۱۰۱۰۳۰۰۴۲۹۱

به اســتناد صورتجلســه مجمــع عمومــی عادی بطــور فوق‌العــاده مورخ ۱۳۹۷/۳/۲۷ تصمیمــات ذیل اتخاذ شــد: آقای رضا ابراهیم‌زاده شجاعی شماره ملــی ۵۰۵۹۶۸۴۷۰۹ به سمت مدیرعامل و رئیس هیئت مدیره- آقای مجید حسن‌زاده شجاعی شماره ملــی ۵۰۵۹۷۳۴۲۱۸ به سمت نایب رئیس هیئت مدیره برای مدت ۲ ســال انتخــاب شــدند. آقــای روزبه نواده به شماره ملی ۰۰۶۹۵۸۵۷۶۸ بســمت بازرس اصلی و آقای حسین وطن‌دوســت حقی شماره ملــی ۵۰۵۹۷۸۵۴۷۵ به سمت بازرس علی‌البدل به مدت یک سال مالی انتخاب گردیدند. کلیه اوراق و اسناد بهادار و تعهدآور شرکت از قبیل چک، سفته و بروات و قراردادها و عقود اسلامی منفردا با امضاء مدیرعامل و رئیس هیئت مدیره(آقای رضا ابراهیم‌زاده شجاعی) همــراه با مهر شــرکت و کلیــه اوراق عادی و اداری منفردا با امضاء مدیرعامل و رئیس هیئت مدیره(آقای رضا ابراهیم‌زاده شجاعی) همراه با مهر شرکت معتبر می‌باشد.

سازمان ثبت اسناد و املاک کشور
اداره ثبت شرکت‌ها و موسسات غیرتجاری تهران

آگهی دعوت مجمع عمومی بطور فوق‌العاده شرکت گروه پزشکی نوردیدگان کرج به شماره ثبت ۵۵۸۴ و شناسه ملی ۱۰۱۰۰۲۷۹۰۳۲

بدینوســیله از کلیه سهامداران شــرکت دعوت می‌شود تا در جلسات مجمع عمومی که در روز پنجشــنبه مورخ ۱۳۹۷/۷/۱۲ در محل شــرکت واقع در کرج- جهانشــهر- بلوار مولانا- جنب پارکینگ پــارک خانواده پلاک ۸۵ تشکیل می‌گردد، حضور بهم رسانند.

الف- جلســه مجمع عمومی عادی بصــورت فوق‌العاده راس ســاعت ۱۴:۰۰ در محل شــرکت با دســتورات زیر تشکیل می‌گردد: ۱- در اجرای ماده ۸۹ قانون تجارت بررســی مجدد ترازنامه و حســاب سود و زیان ســال مالی ۱۳۹۶ و صورت دارایی و مطالبات و دیون شرکت و صورتحساب دوره و عملکرد سالیانه شرکت و رسیدگی به گزارش مدیران و بازرس و یا بازرســان و ســایر امور مربوط به حسابهای سال مالی انجام شود. ۲- سایر موارد

ب- جلســه مجمع عمومی فوق‌العاده راس ساعت ۱۶:۰۰ در محل شرکت با دستورات زیر تشکیل می‌گردد: ۱- بررسی آخرین وضعیت ۱۰۰ ســهم شــرکت در خصوص عادی یا ممتاز بودن آن و اتخاذ تصمیم در جهت تغییر آن ۲- سایر موارد

ج- جلسه مجمع عمومی عادی بصورت فوق‌العاده راس ساعت ۱۸:۰۰ در محل شــرکت با دســتورات زیر تشکیل می‌گردد: ۱-تعیین هیئت مدیره و بازرسین جدید ۲- سایر موارد

هیئت مدیره گروه پزشکی نوردیدگان کرج

آگهی تغییرات شرکت کندر سهامی خاص به شماره ثبت ۸۲۸۸۴ و شناسه ملی ۱۰۱۰۱۲۷۵۰۸۷

به استناد صورتجلســه مجمع عمومی عادی سالیانه مورخ ۱۳۹۶/۴/۳۱ تصمیمات ذیل اتخاذ شد: شرکت تدبیرپردازان پاسارگاد شــرق به شناسه ملی ۱۴۰۰۴۶۸۶۱۹۳ و شرکت ساختمانی افق روشن باربد به شناسه ملی ۱۰۳۲۰۵۵۵۳۱۸ و شرکت مهستان سبز کیش به شناسه ملی ۱۴۰۰۳۶۶۶۳۳۶ بــه عنوان اعضاء هیئت مدیره برای مدت دو ســال انتخاب گردیدند. موسســه حسابرسی به بین محتوا به شناسه ملی ۱۴۰۰۶۶۶۱۶۸۲ به سمت بازرس اصلی و موسسه حسابرسی تلاش ارقام به شناسه ملی ۱۰۱۰۰۵۶۰۳۸۳ به سمت بازرس علی‌البدل برای مدت یکسال مالی انتخاب گردیدند. ترازنامه و حساب ســود و زیان شرکت منتهی به سال مالی ۱۳۹۵ به تصویب رســید. روزنامه کثیرالانتشار کیهان، جهت درج آگهی‌های شرکت انتخاب گردید.

سازمان ثبت اسناد و املاک کشور
اداره ثبت شرکت‌ها و موسسات غیرتجاری تهران

جدول شماره ۱۱۲۲۴

	۱	۲	۳	۴	۵	۶	۷	۸	۹	۱۰	۱۱	۱۲	۱۳	۱۴	۱۵
۱			■												
۲														■	
۳					■		■			■					
۴												■			
۵				■			■				■				
۶		■						■					■		
۷					■					■				■	
۸									■						
۹				■				■							■
۱۰						■					■			■	
۱۱			■				■						■		
۱۲									■			■			
۱۳			■							■					
۱۴					■								■		
۱۵						■									

افقی:

۱- نوعی چاشــنی غذا- فرصتی است تا نگاهی ژرف و عمیق به آن دلاوری‌ها و حماســه‌های باشــکوه و مانــدگار بیاندازیــم ۲- اولین گام به ســوی توحید است ۳- نویسنده رمان معروف سپید دندان- پسوند گرفتار- امامزاده‌ای در حومه تهران که هر ساله هزاران زائر را پذیراست ۴- ادیب، مورخ و شاعر فقید کشورمان که در ســال ۱۳۵۹ دار فانی را وداع کرد- سرزنش و نکوهــش- فرزند فرزند یا نوه ۵- در قدیم ســر بازار می‌زدند- در مثل مال بعضی‌ها ســیاه اســت- نوعی خالکوبی- طلق نسوز ۶- از کشورهای اروپای مرکزی که با جمهوری اسلامی ایران روابطی دوستانه دارد- نوعی رنگ- درخت انگور ۷- نام کوچک آمانو- درمان ریشه دندان- حیوان اهلی شده ۸- آشفته و درهم- آب میوه خوراکی ۹- ســنگ زیرین آسیاب- نوعی مواد- نوعی ماهی سرشــار از ویتامین‌های مفید ۱۰- نوعی گل رز- بــاد ملایم- ضمیر اشــاره به دور ۱۱- واحد پول کشــور ژاپن- کلمه هشدار به معنی بدان و آگاه باش- نیکوکاران- حرص و طمع ۱۲- سردار کارتاژ- از حروف اضافه- نوعی آجر ۱۳- مشهورترین نویسنده قرن بیستم کشور بلژیک- چشم‌انتظاری فروشندگان کالا ۱۴- پایتخت کشــور نروژ- بزرگترین رشته کوه جهان که در آســیا واقع شده اســت- بتی در زمان جاهلیت ۱۵- نوعی بمب- روانشناسان بر این باورند که اینگونه بچه در مقابل ناملایمات زندگی مقاوم نیستند.

عمودی:

۱- هزار و چهارصد و چهلمین آن از اول ماه محرم آغاز شده است- نوعی گل ۲- هنر هفتم- در قدیم برای رد گم کردن نعل را اینگونه می‌زدند- ناخن چهارپایان ۳- ســفارش رسول گرامی اسلام در برخورد با مردم- از دروس دبستانی ۴- شــهید بزرگ کوفه- چشم لر- سخنران بزرگ انقلاب فرانسه ۵- زدنی در کشتی- درخت تســبیح- نمایشــنامه‌ای از ویلیام شکسپیر ۶- دست‌ابزار هیزم‌شکن- روز محشر- نادان و کودن ۷- تکرار یک حرف- شاعر می‌گوید؛ کی بود مانند دیدن- رســم و رسوم پذیرفته شده در نزد اقوام ۸- یکی از مهم‌ترین عوامل بروز اختلاف در زندگی زوج‌های جوان- دشت ناتمام- تقویم ۹- اداره شونده به صورت فدرال- میوه ســلامتی- یکی از حامل‌های مهم انرژی در کشــورمان ۱۰- تکرار حرف اول- مهمترین حیوان آزمایشگاهی- یکی از شهرهای زیارتی عراق- گونه ۱۱- بازپس دادن- گاو کوهی- شهر قدیمی در کشور ترکیه ۱۲- سرزمین آرزوها- کشــوری در شرق آسیا که بیشترین ظلم را بر مسلمانان کشــورش روا داشته است- سلطان طنز ادبیات انگلستان ۱۳- اولین دادستان کل انقلاب اسلامی که توسط گروهک‌های ملحد به شهادت رسید- تدوین شده- الفبای موسیقی ۱۴- وســیله‌ای برای برقراری ارتباط تصویری از طریق اینترنت- پســوند صفت‌ساز- نامی برای گلابی ۱۵- عالم و فقیه بزرگواری که کتاب معروف اللهوف علی قتلی الطفوف درباره وقایع کربلا را نوشــته‌اند- نوعی آگهی برای فروش کالاهای اضافی.

	۱	۲	۳	۴	۵	۶	۷	۸	۹	۱۰	۱۱	۱۲	۱۳	۱۴	۱۵
ج	ض	ر	ت	ا	م	ا	م	س	ج	ا	ح	■	ب	ب	ا
ق	ی	■	ل	■	س	ر	ا	و	م	ا	ح	■	ی	ن	ن
ر	ا	ل	■	ق	ر	■	و	■	ا	ر	■	ن	ی	■	■
ب	ف	ا	م	ا	■	ن	ز	■	و	ل	س	■	■	ا	ت
ا	ت	■	ا	ن	ر	ا	■	ی	ر	■	ن	و	■	ن	و
ط	ا	ر	م	■	ا	ک	و	■	ن	د	ا	■	ن	■	ن
ل	ل	ا	■	ه	ل	ل	ب	■	گ	ن	■	ر	ا	ی	■
■	ل	ا	ل	ا	ر	ی	ی	■	م	ی	■	ح	م	■	د
ا	■	ر	ن	ا	ن	■	ن	س	ا	■	ا	ب	ل	ه	■
م	■	ن	ر	■	د	ه	ا	ا	ز	ا	د	ک	ا	■	ش
و	ع	ت	د	■	ا	ا	ک	■	ب	■	ر	ا	■	م	ا
ه	■	ی	ا	و	ه	ر	■	د	ر	ا	■	■	ی	ح	ه
■	ب	ن	ا	ل	ی	ن	ا	ن	■	ن	ا	■	■	ل	ل
■	ا	ر	ن	ی	ر	ا	ن	■	ن	ا	■	■	ج	■	■
ج	■	ن	■	ن	ا	■	■	ن	ا	■	■	■	■	■	■
ب	ت	■	■	■	■	■	■	■	■	■	■	■	■	■	■