نکته ورزشی

شرایط متفاوت فوتبال ایران در ابعاد داخلی و خارجی

سرویس ورزشی-

با یک بررسی دقیق و نگاهی ریزبینانه، خیلی زود مشخص می‌شود که در فوتبال ما دو دیدگاه کلی، دو روش مدیریتی و به طور کلی دو جریان وجود دارد که دو هدف متفاوت و شاید متضاد را دنبال می‌کنند. در این بررسی از یک‌سو دیدگاهی را ملاحظه می‌کنیم که دغدغه پیشرفت فوتبال و تامین رضایت دوستداران فوتبال و این رشته را ندارد، برایش منافع ملی مهم نیست و به همین دلیل دنبال منافع و جایگاه خودش است و هدفش حفظ وضع موجود و تداوم شرایط فعلی است. متاسفانه این دیدگاه و جریان به این رشته جذاب و پرطرفدار و البته درآمدزا و... به مثابه ابزار و وسیله‌ای می‌نگرند که می‌توانند در سایه فعالیت و رقابت‌ها و مسابقات داخلی و خارجی آن، منافع خود را تامین کنند و کاری به بقیه کارکردها و اهداف آن ندارند.

از دیگر سو، دیدگاه و جریانی را می‌بینیم که به «منافع ملی» و «رضایت دوستداران و علاقه‌مندان» (مردم) اهمیت می‌دهد و برای بهتر شدن و ارتقای جایگاه فوتبال و دستیابی به اهداف بین‌المللی آن تلاش می‌کند. این جریان فعلا و در حال حاضر در سیمای تیم ملی و به ویژه شخص سرمربی خارجی آن (کارلوس کی روش) متجلی است.

به دیگر سخن بر فوتبال ما در بعد داخلی و خارجی، دو دیدگاه حاکم است. دیدگاه اول حوزه داخلی را در چنگ خود گرفته و به خاطر در اولویت قرار دادن اهداف مادی و باندی خود، با رخنه در سرتاپای این فوتبال از رده‌های پایه تا لیگ برتر و... مانع از اصلاح و سلامت و جان گرفتن امور داخلی و در نتیجه جلوگیری از ارتقای کیفیت فوتبال ایران می‌شود و دیدگاه دوم چند سالی است به خاطر وجود یک سرمربی اصولگرا بر تیم ملی ما حاکم شده، مربی‌ای که بر سر اصول کاری و حرفه‌ای و به ویژه اعتبار نام و جایگاه خود حاضر به معامله کردن و مماشات و کنار آمدن با صاحبان دیدگاه اول نیست، دست آنان را برای دخالت و خط‌دهی در امور تیم ملی (بعد خارجی و بین‌المللی فوتبال) قطع و کوتاه کرده است.

در این میان تکلیف و موضع مردم و کارشناسان واقعی و همه عناصری که دل در گروی کشورشان و موفقیت و سرفرازی آن در همه عرصه‌ها دارند، مشخص است. آنان هر چقدر از تیم ملی و روند حاکم بر آن راضی هستند، از بسیاری از مسائلی که در صحنه داخلی فوتبال- از رده پایه گرفته تا لیگ برتر، از مناسبات ناسالم و شیوه‌های اجرایی ناصحیح گرفته تا وضعیت اخلاقی و فرهنگی آن- چهره می‌بندد و اتفاق می‌افتد ناراضی و گله‌مند هستند.

اگر دقت کنیم به راحتی متوجه می‌شویم کمیت زیاد و حجم وسیعی از انتقادات که درباره فوتبال ایران از سوی کارشناسان درستکار و مستقل و صاحبان قلم و سخن و علاقه‌مندان به ورزش و فوتبال صورت می‌گیرد، متوجه جریان اول و اتفاقاتی است که در حوزه داخلی فوتبال رخ می‌دهد. بنابراین موضوع خیلی روشن است. صحنه خیلی شفاف است، ابهام و شبهه‌ای وجود ندارد و آنچه در این گیرودار می‌تواند نقش تعیین‌کننده داشته باشد و شرایط حاکم و روند جاری در فوتبال را به نفع مردم و منافع ملی سوق دهد، «مدیریت» است. همان‌طور که پیش از این هم بارها نوشته‌ایم، نقش مدیریت در اصلاح وضعیت کلیت ورزش، از جمله فوتبال، انکارناپذیر است. با این نگاه، طبیعی است که اگر در جایی کمیت فوتبال لنگید یا وضعیت راضی‌کننده نبود، نیش تیز انتقادات را باید متوجه عامل و علت «مدیریت» نمود.

مدیریت «علت» است و سایر امور، معلول؛ اگر مدیریت فوتبال- یا ورزش یا...- واقعا در آنچه می‌گوید صادق باشد، اگر به راستی اراده اصلاح و سالم‌سازی و پیشرفت فوتبال را داشته باشد، مانعی برای تحقق اهداف خود ندارد و با درایت و شجاعت می‌تواند، آنچه را به صلاح ورزش و فوتبال و مطالبه علاقه‌مندان به ورزش و بالاخره در جهت تامین منافع ملی است، عمل کند و عینیت بخشد.

فوتبال- بخوانید ورزش- ما سال‌هاست از دردهای کهنه و مزمن رنج می‌برد، اگر این دردها دوا نشده، اگر این آسیب و آفت‌ها، کماکان بلای جان فوتبال ما و ورزش ماست، اگر مسببان و عاملان انتقال این میکروب‌ها و ویروس‌ها به جسم و جان ورزش، بدون مزاحم این سو و آن سوی این ورزش جولان می‌دهند و تاخت و تاز می‌کنند، خط می‌دهند و ربط تعیین می‌کنند و آدم می‌آورند و آدم می‌برند و بر فدراسیون‌ها و باشگاه‌های ما رخنه و تسلط یافته و خون ورزش را می‌مکند و با اخلاق و آینده جوانان این مملکت بازی می‌کنند و به فرهنگ عمومی جامعه ضربه می‌زنند و اگر و اگر و اگر... با نگاهی منصفانه، واقع‌گرایانه و عالمانه، دلیلی ندارد، جز آنکه «مدیریت» مسئولیت خود را آن طور که باید، جدی نگرفته و به وظایف خود به درستی و با صداقت عمل نمی‌کند. علتی ندارد جز آنکه برخلاف شعارها و حرف‌ها و وعده‌ها، اراده برای سالم‌سازی محیط و اصلاح روند و پیشرفت بایسته ورزش در نزد مدیران ورزش- و فوتبال- وجود ندارد.

جباروف بازیکن استقلال است

رئیس کمیته تعیین وضعیت بازیکنان فدراسیون فوتبال درخصوص اطلاعیه صادر شده امروز این کمیته توضیحاتی را ارائه کرد.روزبه وثوق احمدی در خصوص آخرین وضعیت جباروف گفت: فعلا از نظر کمیته ما اتفاقی نیفتاده است. تا اطلاع ثانوی طبق قراردادی که در فدراسیون فوتبال ثبت شده است، این بازیکن تحت قرارداد با استقلال است اما در صورتی که بخواهد قراردادش را فسخ کند و به باشگاه دیگری بپیوندد، تازه کار ما آغاز می‌شود.وی افزود: البته اگر جباروف بخواهد خارج از ایران بازی کند باید باشگاه آخر این بازیکن یعنی سپاهان ITC وی را صادر کند. در واقع این بازیکن برای ادامه فعالیت در ایران نیازی به ITC سپاهان ندارد.

نگاه بلند مسئولان فدراسیون فوتبال به جام جهانی قطر

فدراسیون فوتبال با نگاهی به جام جهانی ۲۰۲۲ قطر به دنبال آماده کردن کمپ تیم ملی در سواحل خلیج فارس است.در بازدیدی که مهدی تاج و محمدرضا ساکت از امکانات ورزشی جزیره کیش داشتند، قرار شد فدراسیون فوتبال برنامه‌های خود را برای افزایش امکانات این جزیره ارائه کند.تاج به دنبال فراهم کردن کمپ تیم‌های ملی در این جزیره است که در خلیج فارس قرار دارد و به دلیل شباهت آب و هوایی آن با قطر، چشم‌اندازی بلند مدت را برای تیم ملی در نظر گرفته است تا جایی که وی به مسئولان ورزشی جزیره کیش اعلام کرده با توجه به میزبانی قطر در جام جهانی ۲۰۲۲ تیم ملی قصد دارد برای این مسابقات در جزیره کیش آماده کند.بر این اساس قرار است زمین شماره یک جزیره کیش که ۱۰ هزار نفر هم گنجایش دارد با امکانات جدیدی تجهیز شده تا به کمپ تیم‌های ملی در این جزیره تبدیل شود.

مشخص شدن اولین حریف تدارکاتی استقلال

نخستین دیدار تدارکاتی تیم فوتبال استقلال جهت آماده‌سازی برای حضور در فصل جدید لیگ برتر مشخص شد. تیم فوتبال نساجی مازندران به عنوان اولین حریف تدارکاتی برابر استقلال تهران قرار می‌گیرد. این دیدار عصر شنبه هفته آینده در زمین شماره دو ورزشگاه آزادی و بدون حضور هواداران و اصحاب رسانه برگزار خواهد شد.هدایت تیم نساجی مازندران که در لیگ دسته اول حضور دارد برعهده مهدی پاشازاده است.

آخرین اخبار نقل و انتقالات

*یعقوب کریمی با امضای قراردادی به مدت یک فصل دیگر استقلال را در لیگ هفدهم همراهی خواهد کرد. رضا افتخاری مدیرعامل باشگاه استقلال در همین خصوص گفت: با اعلام نیاز علیرضا منصوریان و پس از انجام مذاکرات با کریمی، قرارداد این بازیکن را برای فصل پیش‌رو تمدید کردیم.

*کیوان امرایی مهاجم فصل گذشته تیم فوتبال صبای قم با عقد قراردادی به سیاه‌جامگان پیوست.قرارداد این بازیکن یک‌ساله است. همچنین سجاد دانای باغکی مدافع مشهدی پس از شرکت در تست‌های باشگاه با نظر کادرفنی با قراردادی ۵ ساله به عنوان سهمیه زیر ۲۱ سال به تیم فوتبال سیاه‌جامگان پیوست.

*پنج بازیکن سایپا قراردادشان را با سایپا ثبت کردند. دانیال ماهینی، محمد دانشگر، مهدی علیاری، رضا اسدی و محمد شریفی با حضور در هیئت فوتبال استان تهران قراردادشان را با سایپا ثبت کردند.

* علیرضا بیرانوند دروازه بان تیم ملی فوتبال ایران گفت: در پرسپولیس می‌مانم و برای هواداران سرم را می‌دهم.دروازه بان تیم پرسپولیس تهران در ادامه سخنان خود با اشاره به برخی اظهار نظرها در رابطه با پیوستن به یک تیم ترکیه‌ای گفت: تا کنون هیچ حرفی نزده ام و نمی‌دانم این صحبت‌ها از کجا می‌آید که سکوت بیرانوند یک نوع اعتراض بوده برای اینکه می‌خواهد برود. بیرانوند با تاکید بر اینکه وقتی یک بازیکن حرفه‌ای قرارداد می‌بندد نیازی نیست که صحبت کند، من می‌خواهم بروم یا نروم گفت: وقتی که قرارداد پنج ساله با پرسپولیس منعقد کرده‌ام به این معنی است که می‌خواهم به افتخارات بزرگی در پرسپولیس دست پیدا کنم.

واکنش فدراسیون کشتی به اخطار اتحادیه جهانی

اساسنامه تغییر نکند، احتمال تعلیق وجود دارد!

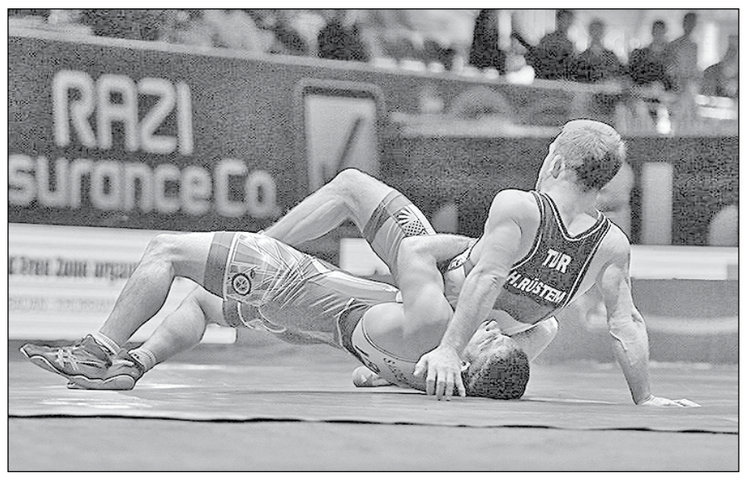

سرویس ورزشی-

نایب رئیس فدراسیون کشتی با بیان اینکه تهدید IOC و اتحادیه جهانی مبنی بر درخواست برای تغییر اساسنامه فدراسیون کشتی بسیار جدی است، گفت:خطر تحریم و تعلیق بر سر کشتی ایران وجود دارد.

روز جمعه خبر مهمی از کشتی توجه اهالی ورزش را به خود جلب کرد؛ خبری با این مضمون که اتحادیه جهانی کشتی به فدراسیون کشتی ایران اخطار داد در اسرع وقت نسبت به اصلاح اساسنامه خود طبق اساسنامه این اتحادیه و منشور المپیک اقدام کند.

در قسمتی از خبر عنوان شده بود که اتحادیه جهانی، عضویت و اعمال نظر افرادی که سمت‌های رسمی در دستگاه ورزش ایران (وزیر ورزش یا نماینده وی) و یا همچنین سایر دستگاه‌های دولتی (نمایندگان سایر دستگاه‌های دولتی وابسته) دارند را در مجمع فدراسیون، با اصول خودمختاری و استقلال فدراسیون کشتی که در اساسنامه اتحادیه جهانی صریحا قید شده، مغایر دانسته است.

همچنین موضوعاتی از قبیل ارسال اساسنامه اصلاح شده فدراسیون کشتی ایران به رئیس‌سازمان ورزش جهت تایید، تایید چهار عضو اجرایی فدراسیون ایران توسط رئیس سازمان ورزش، اجازه برکناری رئیس فدراسیون از سوی رئیس‌سازمان ورزش و همچنین تعیین جانشین رئیس‌فدراسیون مستعفی یا برکنار شده توسط وزیر ورزش و جوانان از دیگر ایراداتی است که اتحادیه جهانی کشتی به اساسنامه فدراسیون ایران وارد دانسته است.

واکنش نایب رئیس‌فدراسیون کشتی

روز گذشته حمید بنی‌تمیم نایب رئیس‌فدراسیون کشتی ابعاد تازه‌ای از این ماجرا را باز کرد. وی در این باره گفت: اتحادیه جهانی حدود ۳ ماه قبل، طی نامه‌ای که به فدراسیون ایران ارسال نمود، اشکالاتی را به اساسنامه فدراسیون کشتی ایران وارد دانست. از جمله آن اشکالات؛ دولتی بودن مجمع فدراسیون کشتی ایران بود که با ذکر مصادیقی چون؛ عضویت؛ حق رای و اعمال نظر افرادی که سمت‌های رسمی و دولتی در دستگاه ورزش ایران دارند و یا حضور نمایندگان سایر دستگاه‌های دولتی در مجمع فدراسیون، اتحادیه جهانی مدعی شد که این موضوع، با اصول خودمختاری و استقلال فدراسیون‌ها که در اساسنامه اتحادیه جهانی و منشور کمیته بین‌المللی المپیک صریحا قید شده؛ مغایر است.

دبیرکل شورای کشتی آسیا تصریح کرد: همچنین مصادیق دیگری مثل نقش وزارت ورزش به عنوان مسئول اصلاح اساسنامه فدراسیون کشتی ایران، یا اینکه چرا احکام چهار عضو اجرایی فدراسیون ایران توسط رئیس‌سازمان ورزش امضا و تایید می‌شود و نیز دخالت در برکناری رئیس‌فدراسیون توسط وزیر ورزش و نیز تعیین جانشین رئیس‌فدراسیون مستعفی یا برکنار شده توسط وزیر ورزش و جوانان بجای مجمع؛ از دیگر ایراداتی است که اتحادیه جهانی کشتی به اساسنامه فدراسیون ایران وارد نموده است.

ارسال نامه به وزارت ورزش

اما آیا نامه اتحادیه جهانی به فدراسیون کشتی کشورمان به اطلاع وزارت ورزش و جوانان رسیده است، بنی تمیم در واکنش به این پرسش گفت: ما همان زمان (۳ ماه قبل) مطابق ضوابط جاری کشور، موضوع را به صورت رسمی به اطلاع مسئولان وزارت ورزش و جوانان و کمیته ملی المپیک رساندیم. از طرف دیگر اشکالات اعلام شده را نیز با کمک یک تیم حقوقی برطرف نموده و پیشنهادات اصلاحی خود را مجددا به وزارت ورزش و جوانان اعلام کردیم. منتظر هستیم تا در اسرع وقت با رفع دقیق این نواقص از سوی مراجع ذیصلاح، موضوع را به اتحادیه جهانی ارسال‌نماییم.

بنی تمیم در ادامه گفت‌وگوی خود در پاسخ به این سؤال که اگر تغییرات مدنظر IOC در اساسنامه فدراسیون کشتی باز هم به تاخیر بیفتد، چه عواقبی می‌تواند برای کشتی ایران داشته باشد، گفت: ازآنجا که چند سال از درخواست IOC می‌گذرد این بار این تهدید بسیار جدی است. در صورتی که این درخواست مورد بی‌توجهی قرار گیرد بر اساس اعلام اتحادیه جهانی کشتی ابتدا کلیه پست‌های اجرایی فدراسیون کشتی ایران در جهان گرفته می‌شود و در ادامه نیز احتمال تحریم و تعلیق کشتی ایران و جلوگیری از حضور در کلیه مسابقات بین‌المللی وجود دارد.

موضوع فراتر از تعامل با اتحادیه جهانی است

نایب رئیس‌فدراسیون کشتی افزود: واقعیت این است که کشتی ایران رقبای قدرتمند و صاحب نفوذی در اتحادیه جهانی کشتی دارد که ممکن است از هر ابزاری برای توقف حرکت فنی و مدیریتی کشتی ایران در دنیا استفاده کنند. بویژه ابزاری مانند چنین موضوعاتی که حمایت‌های مرجع بزرگی مانند کمیته بین‌المللی المپیک را نیز در پشت سر خود دارد.

وی در پایان خاطر نشان کرد: این درست است که فدراسیون ایران در این چند سال توانسته رابطه‌ای بر مبنای تعامل با اتحادیه جهانی داشته باشد، اما باید بدانیم، طرح چنین موضوعات جدی در صحنه بین‌المللی که از سوی مراجعی چون کمیته بین‌المللی المپیک دنبال می‌شود، بسیار فراتر از قدرت تعاملی ایران با اتحادیه جهانی است و در واقع می‌تواند تمام تلاش چند ساله دیپلماتیک کشتی ایران در دنیا را متوقف کند.

حدیث دشت عشق

به یاد سر لشکر تکاور شهید «حسین معصومی»

جنگ محل ادای دین او به اسلام بود

شهید «حسین معصومی» سال ۱۳۳۱ در فریدن اصفهان به دنیا آمد. او سال ۱۳۵۰ وارد دانشگاه افسری شد و با اخذ لیسانس علوم نظامی در لشکر ۲۳ تکاور نوهد مشغول به خدمت شد.«حسین» پس از مدتی با رشادت‌هایی که از خود بروز داد، به فرماندهی تیم عملیاتی گردان ۱۹۲ تیپ منصوب شد. با شروع جنگ با یک دسته ۱۱ نفره کماندو به ستاد جنگ‌های نامنظم پیوست و در زمان درگیری کردستان با مأمور شدن به گروه شهید «چمران» مورد توجه ایشان قرار گرفت. جبهه‌های دب حردان، نورد و جنگل‌های گمبوعه که از حساس‌ترین مناطق در اولین روزهای جنگ و نزدیک به اهواز بود محل مناسبی برای «حسین» در ادای تکلیف در قبال انقلاب اسلامی و ادای دین خود به اسلام بود. همه نیروها به فرماندهی شهید «چمران» به سمت سوسنگرد رفتند و سروان «معصومی» ساعت‌ها در محل مأموریت حضور داشت تا اینکه از سمت سوسنگرد آمدند و گفتند که دکتر «چمران» زخمی و توسط عراقی‌ها اسیر شده است.

با شنیدن این خبر، سروان «معصومی»، چون فردی متعهد به ولایت و دستور فرماندهی بود، برای برگشتن به محل مأموریت در حال مشورت با نفرات بود که هدف تیراندازان عراقی قرار گرفت و از ناحیه سر مجروح شد و قبل از رسیدن به بیمارستان در تاریخ ۵۹/۰۸/۲۶ به شهادت رسید.

اخبار ورزش جهان

تلاش پاری سن‌ژرمن برای خرید ستاره منچستر سیتی

باشگاه پاری‌سن‌ژرمن برای تقویت خط تهاجمی خود خواهان به خدمت گرفتن سرخیو آگوئرو است. باشگاه پاری‌سن‌ژرمن قصد دارد با استفاده از نیمکت نشینی آگوئرو، این مهاجم ۲۹ ساله را به پاریس آورد. آگوئرو با آمدن گابریل ژسوس، عملا جایگاه اصلی خود را از دست داد ولی طبق اخبار منتشر شده خواهان ماندن است. تایمز انگلیس، دیروز از پیشنهاد ۶۰ میلیون پوندی پاری‌سن‌ژرمنی‌ها خبر داد. شاید این مبلغ سران سیتی را راضی کرده تا ستاره آرژانتینی را به فرانسه بفرستند. البته گواردیولا بارها اظهار داشته که به این مهاجم نیاز دارد. آگوئرو، گلزن‌ترین بازیکن تاریخ من‌سیتی بوده و باید دید آیا منچستر را پس از ۶ سال ترک می‌کند؟

ایبراهیموویچ جانشین احتمالی فان‌پرسی در فنرباغچه

مهاجم معروف سوئد امکان دارد در فصل آینده جانشین روبین فان‌پرسی در فنرباغچه شود. در آخرین اخباری که از فنرباغچه‌ای‌ها گزارش شده، این موضوع درج شده که فان‌پرسی در حال انجام مراحل مختلف انتقالش به فاینورد رتردام است. البته در این راه هنوز یکسری مسائل هست که باید برطرف شوند. براساس اعلام روزنامه فناتیک، در صورتی که چنین انتقالی تحقق یابد، تیم قدیمی لیگ ترکیه باید به فکر انتخاب جانشین برای مهاجم هلندی‌اش باشد که به همین منظور پیش‌بینی می‌شود زلاتان ایبراهیموویچ، گزینه تیم مذکور است.البته همین نشریه عنوان می‌کند شانس چنین حضوری زیاد نیست. زیرا این بازیکن سوئدی که فصل قبل در منچستریونایتد توپ زد، تا پایان سال جاری میلادی قادر به حضور در میدان نبوده و بازی در تیم‌های بزرگ را جست‌وجو می‌کند.

آربلوا بازنشسته شد

مدافع معروف فوتبال اسپانیا که سابقه بازی در تیم‌های لیورپول، وستهام و رئال مادرید را دارد، اعلام بازنشستگی کرد. آلوارو آربلوا در سن ۳۴ سالگی کفش‌هایش را آویخت. وی اظهار داشت: اکنون وقت خداحافظی فرارسیده است. هر چند که از نظر فیزیکی هنوز هم توان بازی دارم. این مدافع ۳ فصل در خدمت لیورپول بود در حالیکه در سال ۲۰۰۹ به اسپانیا بازگشت و برای رئال مادرید به میدان رفت. همراه با کهکشانی‌ها یک مقام قهرمانی لیگ و ۲ مقام نخست لیگ قهرمانان کسب کرد تا این که به عضویت وستهام درآمد.آربلوا در مورد بازگشتش در آینده به مادرید نیز عنوان کرد: رئال باشگاه تمام دوران فوتبالم است. هیچوقت برای کسب یک شغل به آنجا زنگ نمی‌زنم. اما همیشه آمادگی دریافت پیشنهاد از آنها را دارم.

رونی همچنان به دنبال باشگاه!

رونی که با نیمکت‌نشینی در منچستریونایتد به درهای خروج اولدترافورد نزدیک شده هنوز باشگاه مورد نظر خود را پیدا نکرده است. وین رونی در این فصل بیشتر نیمکت‌نشین شد و تاثیر آنچنانی در موفقیت منچستریونایتد نداشت. وی که به پرافتخارترین بازیکن این باشگاه بدل شده خواهان ترک اولدترافورد است ولی هنوز باشگاه مورد نظر خود را پیدا نکرده است. طبق اخبار «میرر» انگلیس، رونی به دنبال یک باشگاه در لیگ جزیره بوده که بتواند دستمزدش را پرداخت کند ولی هنوز موفق نشده است.کاپیتان منچستریونایتد و تیم ملی انگلیس روزهای خوبی را سپری نکرده و باید دید آیا در صورت عدم انتقال به تیم‌های خوب جزیره، راهی چین یا لیگ آمریکا می‌شود یا به نیمکت‌نشینی در اولدترافورد و جنگیدن ادامه می‌دهد. بدون شک شیاطین سرخ این فصل یک مهاجم گرفته که کار رونی بسیار سخت‌تر می‌کند.

اسنایدر در رادار خرید بولونیا ایتالیا

هافبک مطرح فوتبال هلند ممکن است فصل بعد پیراهن تیم بولونیا ایتالیا را به تن کند.روزنامه ورزشی توتو اسپرت در گزارشی دیروز اعلام کرد وسلی اسنایدر شاید فصل بعد در خدمت بولونیا قرارگیرد. این بازیکن ۳۳ ساله که هنوز یک فصل دیگر از قراردادش با گالاتاسرای باقیست، نامش در فهرست خرید بولونیا دیده می‌شود.اسنایدر پیش‌تر مورد توجه تیم مونترال ایمپکت قرارگرفت. او از سال ۲۰۱۳ که اقدام به ترک اینترمیلان ایتالیا کرد، در خدمت گالاتاسرای است.

مادرید یکی از BBC را خواهد فروخت

به نوشته روزنامه اکیپ، رئال مادرید یکی از سه مهاجم اصلی خود را خواهد فروخت. کیلیان امباپه یکی از بازیکنان مورد علاقه باشگاه رئال مادرید است و سفیدپوشان قصد دارند تابستان امسال برناردو سیلوا، هافبک موناکو و ادرسون دروازه‌بان بنفیکا را خریده و این در حالیست که گفته می‌شود حرکت بعدی‌اش جذب دنی آلوز مدافع برزیلی یوونتوس خواهد بود که البته این اتفاق هنوز قطعی نشده است. علاوه بر آلوز که گواردیولا او را برای سمت راست خط دفاعی من‌سیتی در نظر گرفته است، از کایل واکر(مدافع تاتنهام)، بنیامین مندی(مدافع موناکو) و رایان برتراند (مدافع ساوتهمپتون) به عنوان گزینه‌های این مرد اسپانیایی برای سمت چپ خط دفاع یاد می‌شود. منچسترسیتی در پایان فصل گذشته علاوه بر انتقال انس اونال به ویارئال با قراردادی ۱۴ میلیون یورویی، با ویلی کابایرو، خسوس ناواس، گائل کلیشی، باکاری سانیا و پابلو زابالتا که همگی قراردادهای‌شان به پایان رسیده است، قطع همکاری کرد.

حجی زواره وکیانی نمایندگان ایران در روز دوم رقابت‌های جهانی

هادی‌پور نخستین طلای تکواندو را کسب می‌کند؟!

در دومین روز از رقابت‌های تکواندوی قهرمانی جهان امروز دو تکواندوکار کشورمان در بخش مردان و زنان به دیدار رقبای خود می‌روند.

در ادامه بیست و سومین دوره رقابت‌های تکواندو قهرمانی جهان که در سالن «تیرول» شهر موجو کره جنوبی جریان دارد در دومین روز این مسابقات فردا تکواندوکاران دو وزن ۴۹- زنان و ۷۴- کیلوگرم مردان به میدان می‌روند که ناهید کیانی و مسعود حجی زواره نمایندگان کشورمان می‌باشند.

در وزن ۷۴- کیلوگرم مردان مسعود حجی زواره که مدال طلای ۲۰۱۵ جهان را در کارنامه خود دارد، در سومین حضور جهانی خود به عنوان سرگروه تیم ملی کشورمان با رنکینگ ۸ دنیا، دور نخست استراحت دارد و سپس به مصاف برنده دیدار نمایندگان جزایر موریس و مالت می‌رود. یکی از تکواندوکاران پاکستان و اوکراین حریف دور سوم حجی زواره خواهد بود.

بر همین اساس و در صورت صعود نماینده ایران، یکی از تکواندوکاران اردن، قرقیزستان، صربستان، مقدونیه و هائیتی حریف حجی زواره در مرحله یک چهارم نهایی خواهد بود. تا این مرحله حجی زواره به نظر نمی‌رسد کار دشواری پیش رو داشته باشد. وی برای صعود به نیمه نهایی و قطعی کردن مدال برنز خود به احتمال فراوان «عیسی سیف» از مصر با رنکینگ یک جهان را پیش رو خواهد داشت. در قسمت پائین جدول هم «کیم هون» کره‌ای مهمترین تکواندوکاری است که در صورت صعود به نیمه نهایی با حجی زواره دیدار خواهد کرد. ناهید کیانی در وزن ۴۹- کیلوگرم دور نخست با «هدی ایت آوآلی» از مراکش دیدار می‌کند و در صورت پیروزی به مصاف «یاسمینا عزیز» از فرانسه نایب قهرمان اروپا ۲۰۱۴ و دارنده مدال نقره و برنز گرندپری ۲۰۱۵ خواهد رفت. تکواندوکار وزن ۵۴- کیلوگرم کشورمان که با سه پیروزی متوالی راهی این مرحله شده بود، در پیکار با «مراد لاکروی» تکواندوکار بلژیکی با نتیجه ۱۷ بر ۹ صاحب برتری شد و به مرحله نیمه نهایی صعود کرد.

هادی‌پور در نیمه نهایی

دیروز در روز نخست این رقابتها تیم ملی کشورمان تنها در بخش مردان و در وزن ۵۴- کیلوگرم نماینده داشت. آرمین هادی پور با چهار پیروزی به نیمه نهایی رسیده بود، امروز یکشنبه در مرحله نیمه نهایی باید با «رامانرونگ ساوکویهار» از تایلند دارنده مدال برنز قهرمانی جهان ۲۰۱۵ و نایب قهرمان آسیا در سال ۲۰۱۶ پیکار کند. هادی پور با برتری مقابل «انشومن پاراشار» از هند با نتیجه ۳۱ بر ۵، «سولومون دمسه» از اتیوپی با نتیجه ۲۲ بر ۱۵، «آتمانگارا» از اندونزی با نتیجه ۲۴ بر ۳ و «مراد لاکروی» از بلژیک با نتیجه ۱۷ بر ۹ به این مرحله راه یافته بود.

این دوره از رقابت‌ها از صبح دیروز در کره جنوبی آغاز شده و تا پنجشنبه نهم تیرماه ادامه خواهد داشت.

مسابقات قهرمانی والیبال جوانان جهان

ایران با پیروزی بر اوکراین به دور حذفی صعود کرد

تیم والیبال جوانان ایران در دومین دیدار خود در رقابت‌های قهرمانی جهان موفق شد سه بر دو اوکراین را شکست دهد.

نوزدهمین دوره مسابقات والیبال جوانان جهان از روز جمعه با حضور ۱۶ کشور آغاز شد. این دوره از مسابقات قهرمانی جوانان جهان به میزبانی دو شهر بوجویتسه و برنو در کشور چک برگزار می‌شود. در آغاز رقابت‌های روز دوم، تیم ملی ایران در دومین دیدار خود در مرحله گروهی از ساعت ۱۵ رو در روی تیم ملی اوکراین قرار گرفت و در پایان موفق شد سه بر دو حریفش را شکست دهد و ضمن کسب دو امتیاز، به مرحله حذفی صعود کرد. ست‌های این بازی با نتایج ۲۵ بر ۱۹، ۲۵ بر ۲۱، ۲۳ بر ۲۵، ۲۰ بر ۲۵ و ۱۵ بر ۱۳ به سود ایران پایان یافت. تیم والیبال جوانان ایران در مرحله گروهی در گروه سوم و با تیم‌های ایتالیا، آرژانتین و اوکراین هم‌گروه است.جوانان ایران هم اکنون با دو برد و پنج امتیاز در صدر جدول گروه سوم قرار دارند.

در نتیجه پیگیری‌های کمیته برخورد با فساد در فوتبال انجام شد

احضار متخلفان در قرارداد فروش بلیت و سامانه هواداری

بررسی و پیگیری یک نهاد بازرس و ناظر در حوزه تخلفات فوتبال از وقوع تخلفات آشکار و محرز در قراردادهای فروش بلیت، سامانه هواداری استقلال و پرسپولیس و تبلیغات دور زمین لیگ برتر فوتبال حکایت دارد.

رسیدگی به تخلفات موجود در فوتبال این روزها بیش از گذشته مورد توجه قرار گرفته و در طی سال‌های گذشته نیز برخوردهای شایسته و به جایی با عوامل متخلف و فاسد در تمام بخش‌های فوتبال انجام شده است، در جدیدترین این برخوردها خبرگزاری ایسنا خبر داد که یک نهاد ناظر پس از جمع‌آوری اطلاعات و تشکیل جلسات مقدماتی در رابطه با قراردادهای فروش بلیت لیگ برتر، سامانه هواداری دو باشگاه استقلال و پرسپولیس و قرارداد پرحاشیه تبلیغات دور زمین لیگ برتر ورود کرده است. شنیده‌ها حاکی از این است که در چند روز گذشته روند احضار و دعوت از برخی طرف‌های قراردادها و انجام تحقیقات اولیه از آنها آغاز شده است.

قرارداد فروش بلیت مربوط به شرکتی است که چند سال قبل به عنوان یکی از شرکت‌های زیر مجموعه نهاد ریاست جمهوری در حالی وارد فدراسیون فوتبال شد که ردپای فرزند یکی از مدیران ارشد وقت ورزش کشور نیز در آن دیده می‌شد، متاسفانه این قرارداد و تفاهم نامه با این شرکت به بهانه وابستگی به نهاد ریاست جمهوری توسط رئیس‌وقت فدراسیون فوتبال و بدون رعایت تشریفات قانونی منعقد شد.

وجوه چند صد میلیاردی حاصل از فروش بلیت مسابقات استقلال و پرسپولیس در حالی توسط این شرکت انجام شده که نه تنها نظارتی بر عملکرد آن نبوده بلکه دو باشگاه استقلال و پرسپولیس همواره مدعی عدم دریافت ریالی از بابت فروش بلیت از این شرکت بوده‌اند.

قرارداد پر حاشیه تبلیغات دور زمین لیگ برتر نیز با شرکت ایران نوین کیش یکی از شاهکارهای دوره ریاست علی کفاشیان بر فدراسیون فوتبال است که در زمان ریاست مهدی تاج نیز روند مذکور تغییر چندانی نداشته است.

مبلغ این قرارداد که در دو فصل ۱۶۰ میلیارد تومان بوده، هم اکنون وضعیت نامعلومی دارد و بنابر اطلاعات موثق مسئولین فدراسیون و سازمان لیگ در اجرا و عدم وصول حقوق باشگاه‌ها مرتکب تخلفاتی شده‌اند که این موضوع از ابعاد کیفری توسط نهادهای ذی ربط در حال پیگیری است.

قرارداد سوم نیز مربوط به سامانه هواداری ۳۰۹۰ است که گفته می‌شود بدون رعایت تشریفات قانونی با باشگاه‌های استقلال، پرسپولیس و تراکتورسازی منعقد شده و میزان درآمد و وصول دو باشگاه در هاله‌ای از ابهام قرار دارد.

بنابر اطلاعات موجود، بدهی این شرکت ناشناخته فقط به باشگاه پرسپولیس حدود ۲۹۰ میلیارد است، البته باشگاه استقلال نیز به جهت مراودات نزدیک مدیرعامل آن با ریاست سابق فدراسیون فوتبال و یکی از مدیران وزارتخانه تاکنون از اعلام طلب از شرکت خودداری کرده است.

بلاتکلیفی در تیم ملی وزنه برداری

در حالی که ماه مبارک رمضان امروز به پایان می‌رسد اما همچنان خبری از اعلام لیست تیم ملی وزنه برداری برای آغاز مجدد اردو نیست و این نگرانی وجود دارد که شاید دوباره خبری از آغاز اردوی تیم ملی نباشد.

پس از پایان جلسه شورای عالی فنی وزنه برداری که ۲۵ خرداد برگزار شد قرار شد اردوی تیم ملی وزنه برداری بعد از ماه رمضان برگزار شود.اکنون ۹ روز از این جلسه می‌گذرد و ماه رمضان امروز به پایان می‌رسد، هنوز خبری از اعلام لیست ۱۶ نفره تیم ملی نیست. با توجه به اعتراضی که سجاد انوشیروانی نسبت به تصمیم شورای عالی فنی برای کیانوش رستمی داشت، به نظر می‌رسد این اعلام نشدن لیست تیم ملی هم مرتبط با این قضیه باشد.با این شرایط اگر آغاز اردوی تیم ملی باز هم به تعویق بیفتد، وزنه برداری ایران همچنان در حال از دست دادن فرصت‌ها برای آماده سازی است.در شرایطی که رقبای ایران از جمله روسیه در حال آماده شدن برای مسابقات جهانی ۲۰۱۷ هستند، وزنه برداری ایران همچنان درگیر مشکلات داخلی خود است و ملی پوشان نیز بلاتکلیف و بی‌خبر از اینکه بعداز گذشت ۳۳ روز از تعطیلی اردوی تیم ملی، چه زمان بالاخره دوباره وارد اردو می‌شوند، در شهرهای خود مشغول تمرین هستند. فدراسیون وزنه برداری بهتر است قبل از اینکه بیشتر زمان از دست برود پیگیر آغاز اردوی تیم ملی و از همه مهمتر راضی کردن سجاد انوشیروانی به ادامه کار باشد چرا که در غیر این صورت تنها ضرر آن متوجه تیم ملی خواهد شد.

سفر رئیس‌اتحادیه جهانی دوچرخه‌سواری به ایران

با هماهنگی صورت گرفته رئیس‌اتحادیه جهانی دوچرخه‌سواری نیمه اول مردادماه وارد ایران می‌شود.

طبق هماهنگی‌ها و دعوت صورت گرفته از سوی فدراسیون دوچرخه سواری کشورمان، «برایان کوکسن» رئیس اتحادیه جهانی این رشته نیمه اول مرداد ماه به ایران سفر خواهد کرد. قرار است در این سفر رئیس اتحادیه جهانی دیداری با وزیر ورزش و رئیس کمیته ملی المپیک داشته باشد و همچنین فدراسیون در نظر دارد با حضور وی مراسم اهدای ۳۰۰ دوچرخ