## بزرگترین قرآن دست‌نویس جهان

**هنرمند مصری بزرگترین قرآن دست‌نویس جهان را رونمایی کرد.**

به گزارش تسنیم، یک هنرمند خود آموخته مصری، ۳ سال از عمر خود را صرف ایجاد آن چه که او معتقد است بزرگترین قرآن جهان است، صرف

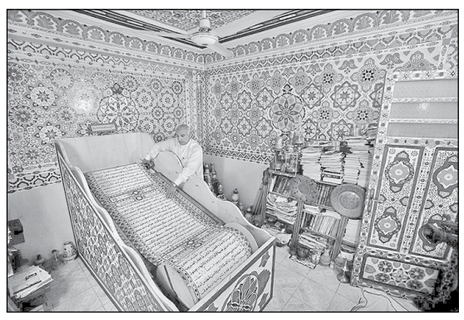

کرده است.

بر اساس گزارش رویترز، دیوارها و سقف خانه «سعد محمد» در شهر Belqina در شمال قاهره پایتخت مصر، به زیبایی با نقوش اسلامی که با دست رنگ آمیزی شده‌اند مزین شده است.

وی در این اتاق‌ها یکی از بزرگترین قرآن‌های دست‌نویس جهان را به طول ۷۰۰ متر و روی کاغذ به رشته تحریر درآورده است.

## اقامت در روسیه هم گرین کارتی شد

**روسیه برای اخذ کار و اقامت در این کشور به متقاضیان خارجی گرین کارت می‌دهد.**

به گزارش ایسنا از وستی، براین اساس قرار است تا از سال ۲۰۱۹ میلادی، اتباع کشورهای خارجی در صورت داشتن شرایط لازم از جمله تسلط به زبان روسی برای کار و اقامت در روسیه گرین کارت دریافت کنند.

به همین منظور اتباع خارجی باید مدارک خود را ابتدا به سیستم ارزیابی مدارک تحصیلی تحویل دهند تا پس از بررسی و تایید دیگر شرایط و امکانات لازم برای اقامت روسیه بررسی شود.

در حال حاضر این طرح مراحل تصویب نهایی خود را در وزارت دارایی، وزارت امور خارجه و وزارت توسعه اقتصادی روسیه طی می‌کند.

روسیه پهناورترین کشور جهان است که با داشتن ۱۴۵ میلیون نفر جمعیت همچنان از کمبود نیروی کار متخصص رنج می‌برد.

سالانه بیش از یک میلیون نفر برای کار و اقامت به روسیه می‌روند.

براساس قانون روسیه اتباع خارجی پس از ۵ سال کار و زندگی می‌توانند درخواست پاسپورت روسی دهند.

پاسپورت روسیه امکان سفر بدون ویزا را به ۱۰۶ کشور جهان برای دارندگان آن فراهم می‌کند.

## بیرون انداختن یک زوج دیگر آمریکایی از هواپیما!

**کارکنان خط هوایی دلتای آمریکا یک زوج را به دلیل نبودن صندلی خالی برای سایر مسافران، تهدید به زندان کردند و از هواپیما بیرون انداختند.**

به گزارش روزنامه انگلیسی «دیلی میل»، یک زوج

آمریکایی از ایالت کالیفرنیا می‌گویند که هنگام سفر با پروازهای خط هوایی دلتای آمریکا، تهدید شدند اگر صندلی رزرو شده پسر بچه دو ساله خود را خالی نکنند و او را روی زانوی خود ننشانند، روانه زندان می‌شوند و کودکشان نیز از آن‌ها گرفته می‌شود.

این زوج در مصاحبه‌های خود با شبکه‌های خبری از جمله «ای بی‌سی» گفتند که یکی از کارکنان خطوط هوایی دلتای آمریکا به آن‌ها گفته بود شما باید این صندلی را خالی کنید وگرنه شما و همسرتان زندانی می‌شوید و کودکتان از شما گرفته می‌شود.

این زوج گفته‌اند که بعد از بحثی طولانی با کارمند خط هوایی و موافقت با خالی کردن صندلی کودک ۲ ساله خود، باز هم به آن‌ها گفته شد از هواپیما پیاده شوند.آن‌ها گفتند که هیچ پولی به آن‌ها بازپرداخت نشد و مجبور شدند یک اتاق در هتل رزرو کنند تا اینکه روز بعد ۳ بلیت دیگر برای پرواز خود بخرند.

این زوج فیلم بحث خود با کارمند خط هوایی دلتای آمریکا را ضبط و آن را در شبکه اجتماعی «یوتیوب» منتشر کرده‌اند.

این زوج با پسربچه دو ساله و دختر بچه یک ساله خود قصد سفر به لس آنجلس را داشتند.

مسئولان خط هوایی دلتا در گفت و گو با شبکه خبری «سی بی‌اس» از این اتفاق ابراز تاسف و اعلام کردند با این زوج گفت و گو می‌کنند تا درک بهتری از آن چه رخ داده است داشته باشند و مشکل را رفع کنند.

پیشتر نیز خبری منتشر شد مبنی بر اینکه کارکنان خط هوایی «یونایتد ایر لاینز» یکی از مسافران آسیایی تبار خود را برای خالی کردن صندلی وی، از هواپیما بیرون انداختند. این مسافر که حاضر به ترک صندلی خود نبود، با خشونت کارکنان خط هوایی روبرو شد و کارکنان او را در حالی که صورتش روی کف هواپیما کشیده می‌شد و به دسته صندلی برخورد می‌کرد و خون از لبانش جاری بود، بیرون انداختند.

## جراح جنجالی سر یک موش را به موش دیگر پیوند زد

**جراحی که قصد دارد اولین پیوند سر انسان را انجام دهد، توانست عمل جراحی پیوند سر در موش را با موفقیت انجام دهد.**

به گزارش وب‌سایت نیوزویک، دانشمندان در یک تحقیق، سر یک موش کوچک را به یک موش بزرگتر پیوند زدند.

تصاویر منتشر شده از این تحقیق، موش‌های استفاده شده در این جراحی را نشان می‌دهد. یکی از این موش‌ها، اهداکننده و دیگری گیرنده بوده و موش دیگر خون لازم برای این جراحی را تامین کرده است.

در پایان این جراحی، تصاویر پیوند سر و دو دست موش کوچک‌تر بر موش بزرگ‌تر منتشر شده است.

پژوهشگران نتایج این تحقیق را در ژورنال علمی «علوم اعصاب و درمان سی‌ان‌اس» منتشر کردند.

این پژوهشگران درباره چگونگی طراحی مدل «بایسفالیک» (دوسری) برای پیوند سر توضیح داده‌اند.

این پژوهش به منظور پی بردن به مشکلات احتمالی مربوط به کاهش جریان خون به مغز و پس زدن سیستم ایمنی بدن انجام شده است.

نتایج این تحقیق نشان می‌دهد پس از عمل پیوند سر، آسیبی به بافت مغزی موش اهداءکننده نرسیده است. همچنین، اهداکننده نشانه‌هایی از درد و واکنش‌های قرنیه‌ای از خود نشان داده است.

این پژوهشگران از ابتدای سال ۲۰۱۶ تا کنون دست به جراحی‌های مشابهی زده‌اند. در ژانویه سال ۲۰۱۶، پژوهشگر ارشد این تحقیق، از پیوند موفقیت آمیز سر یک میمون، به یک میمون دیگر خبر داده بود.

# شمار جان‌باختگان حادثه معدن آزادشهر به ۲۶ تن رسید

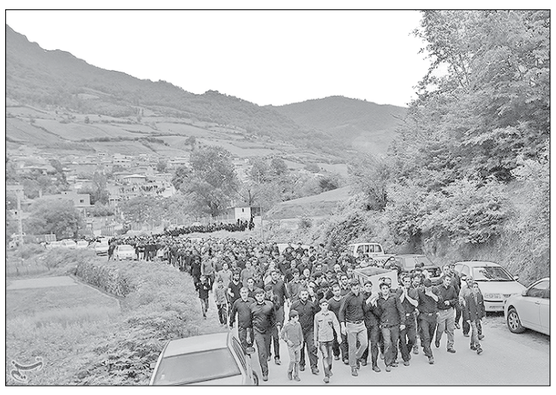

سرویس شهرستانها:

**تاکنون پیکرهای ۲۶ معدنکار حادثه انفجار در معدن زمستان یورت آزادشهر، پیدا شده است.**

این معدن دارای تونل افقی به طول حدود ۱۸۰۰ متر با دو کارگاه استخراج زغال‌سنگ است که انفجار در ۱۴۰۰ متری رخ داده و ارتباط با کارگاه دوم همچنان قطع است.

عملیات امدادرسانی در تونل با دشواری توسط گروه‌های مستقر در محل حادثه صورت می‌گیرد، در پی این حادثه ۳۵ تن در تونل معدن زمستان یورت آزادشهر محبوس شده‌اند که تاکنون پیکر ۲۶ تن پیدا شده است.

**اسامی ۱۹ قربانی حادثه معدن اعلام شد**

به گزارش خبرنگار مهر، با شناسایی اجساد و تائید خانواده‌ها، هویت ۱۹ قربانی حادثه انفجار معدن یورت آزادشهر مشخص و تحویل خانواده‌هایشان شد.

پزشکی قانونی استان گلستان اسامی جان‌باختگان را بهرام هدایتی کرد، مهدی مشهدی، عباس طاهردوست، حسن سنچولی، محسن گنجی‌وطن، حسین خلیلی، صادق منصوری‌رضی، محمد مهران‌پور، علی جعفری‌فر، حمید میردار، حمزه گیلکی، نورالله سوسرایی، مجتبی سوسرایی، جعفر علیخانی، علی مسعودی، سیدمحمود حسینی، ناصر نوروزی، علی‌اکبر شهمرادی و حسن قره‌داغلی اعلام کرد و گفت: این افراد جانباختگانی هستند که اجساد آنها شناسایی و تحویل خانواده آنها شده است.

**تشییع پیکر ۳ قربانی در روستای سوسرا**

مراسم تشییع پیکر سه قربانی حادثه انفجار معدن یورت آزادشهر که اهل روستای سوسرا از توابع بخش چشمه‌ساران شهرستان آزادشهر بودند بعدازظهر پنجشنبه در این روستا برگزار شد.

**دستگیری رئیس معدن زمستان یورت آزادشهر**

فرمانده انتظامی استان گلستان از دستگیری رئیس معدن زمستان یورت آزادشهر خبر داد.

سرتیپ علی‌اکبر جاویدان شامگاه پنجشنبه در جمع مردم معترض به حادثه معدن آزادشهر، اظهار کرد: با تدابیر در نظر گرفته شده دستگاه قضایی، رئیس معدن زمستان یورت آزادشهر دستگیر و تحویل مقامات قضایی شده است.

این در حالی است که رئیس دادگستری گلستان بازداشت مدیرعامل معدن آزادشهر را شایعه خواند و آن را تکذیب کرد.

وی با بیان اینکه تا پایان بررسی‌های کارشناسی علت حادثه قابل ذکر نیست، گفت: اینکه گفته می‌شود معدنچیان عامل حادثه هستند مورد تائید ما نیست.

**محکومیت معدن در دادگاه**

رئیس مرکز سلامت محیط و کار وزارت بهداشت و درمان گفت: معدن زمستان یورت آزادشهر یک‌بار به دادگاه معرفی و محکوم شده بود.

خسرو صادق‌نیت شامگاه پنجشنبه در بازدید از محل حادثه معدن آزادشهر در گفت‌وگو با خبرنگاران، اظهار کرد: معدن زمستان یورت آزادشهر چندین بار مورد بازرسی قرار گرفته و یک بار هم به دادگاه معرفی و محکوم شده بود.

وی افزود: ۴۰۰ کارگر در این معدن مشغول به کار بودند که پس از حادثه در پی اقدام صحیح هلال‌احمر و اورژانس، ۶۸ نفر نجات یافتند. در حالی که امکان پیشگیری از این حادثه بود.

صادق‌نیت تصریح کرد: ۸۱ مجروح این حادثه به بیمارستان‌های آزادشهر و گنبد منتقل شده بودند که خوشبختانه تعداد زیادی از آنها مرخص شدند و چند نفر که حال عمومی خوبی نداشتند تحت مراقبت‌های ویژه هستند.

رئیس مرکز سلامت محیط و کار وزارت بهداشت و درمان، گاز موجود در کارگاه استخراج ذغال‌سنگ را بیش از حد استاندارد دانست و گفت: بازرسان، بهداشت و محیط معدن آزادشهر را چندین‌بار مورد بررسی قرار داده بودند و حتی این معدن اخطار هم دریافت کرد.

صادق‌نیت افزود: خطای انسانی دلیل وقوع این حادثه اعلام شده اما کارگر باید آموزش لازم را توسط کارفرما دیده باشد و شرایط ایمنی محیط کار طوری فراهم شود که شاهد وقوع فاجعه به دلیل خطای انسانی نباشیم.

وی یادآور شد: شرایط ایمنی نباید اجازه می‌داد که خطای انسانی موجب وقوع حادثه شود و کارفرمایان باید توجه بیشتری به ایمنی محل کار خود داشته باشند.

**اعلام ۳ روز عزای عمومی در گلستان**

در پی حادثه انفجار و جان باختن تعدادی از کارگران معدن زغال سنگ شهرستان آزادشهر، آیت‌الله سیدکاظم نورمفیدی نماینده ولی‌فقیه در گلستان و حسن صادقلو استاندار استان با صدور پیامی مشترک ضمن تسلیت درگذشت جمعی از کارگران معدن آزادشهر به مردم و خانواده این عزیزان، ۳ روز عزای عمومی در استان گلستان از روز پنجشنبه اعلام کردند.

**تمام کارگران معدن بیمه بیکاری دریافت می‌کنند**

معاون حقوقی و امور مجلس سازمان تامین اجتماعی کشور گفت: تمام کارگران معدن زمستان یورت آزادشهر بیمه بیکاری دریافت خواهند کرد.

عبدالرحمان تاج‌الدین ظهر جمعه در بازدید از محل حادثه معدن آزادشهر در گفت‌وگو با خبرنگاران، اظهار کرد: پیمانکار این معدن بیش از پنج میلیارد تومان به پیمانکار تامین اجتماعی بدهکار بود و با وجود اینکه مطالبات بیمه توسط کارفرما انجام نشده، اما ما به وظایف قانونی خود عمل خواهیم کرد.

تاج‌الدین تصریح کرد: سازمان تامین اجتماعی وظیفه حراست و حفاظت از کارگران در زمان اشتغال را دارد و به تمام وظایف قانونی خود عمل خواهیم کرد.

معاون حقوقی و امور مجلس سازمان تامین اجتماعی کشور اظهار کرد: تمامی مصدومانی که در مراکز درمانی بستری شده بودند، رایگان مداوا شدند و خوشبختانه بیشتر آنها ترخیص شده‌اند.

تاج‌الدین افزود: ما وظیفه خود را در قبال خانواده و بازماندگان این حادثه دلخراش انجام خواهیم داد و صبح شنبه کار احکام مستمری کارگران فوت شده حاضر می‌شود.

وی ادامه داد: آنهایی که در هنگام کار دچار حادثه شدند، با توجه به تائید دستگاه‌های ذیصلاح مشمول حوادث ناشی از کار قرار می‌گیرند.

وی گفت: با نظر مسئولان استانی و صنایع و معدن پیش‌بینی شده که فعالیت این کارگاه به تعویق درآید تا از فاجعه دیگر جلوگیری شود.

**تعویض باتری علت انفجار معدن**

وزیر تعاون، کار و رفاه اجتماعی علت وقوع انفجار در معدن زمستان یورت شهرستان آزادشهر را تعویض باتری کشنده واگن‌ها در داخل تونل و جرقه ناشی از آن اعلام کرد.

علی ربیعی اظهار داشت: باتری کشنده واگن‌ها در عمق ۷۰۰ متری تونل معدن دچار مشکل شده که به جای اینکه آن را به خارج از تونل انتقال و عملیات تعویض انجام گیرد، باتری به داخل تونل انتقال یافته و جرقه ناشی از آن باعث انفجار شده است.

وی گفت: با این وجود کمیته علت‌یابی حادثه انفجار در تونل معدن زمستان یورت با حضور کارشناسان به دقت این مسئله را مورد بررسی قرار خواهد داد.

ربیعی صبح دیروز از مجروحان این حادثه در مراکز درمانی شرق استان عیادت کرد. وی همچنین از فعالیت کمیته انسانی به منظور رسیدگی به وضعیت خانواده حادثه‌دیدگان و مجروحان معدن زمستان یورت خبر داد.

معدن زغال‌سنگ آزادشهر متعلق به بخش خصوصی است و در مجموع افزون بر ۵۰۰ کارگر دارد. وزیر تعاون، کار و رفاه اجتماعی با بیان اینکه معادن زغال‌سنگ کشور نیازمند نوسازی هستند افزود: حال عمومی ۷۰ مصدوم انفجار معدن یورت آزادشهر خوب است و در حال حاضر رفت و آمد به راحتی درون معدن انجام می‌شود و تجهیزات لازم به محل حادثه وارد شده است. وی از تشکیل ۳ کمیته برای رسیدگی به مسائل حقوقی و انسانی افراد و علت‌یاب برای تهیه گزارش نهایی و ارائه آن به رئیس‌جمهور و مردم و میان‌مدت برای تجهیز و نوسازی معادن خبر داد و گفت: ما هنوز در مباحث آموزشی دچار نقصان هستیم.

وزیر کار گفت: در حادثه انفجار معدن آزادشهر ۳۵ کارگر جان خود را از دست دادند.که با مقصران حادثه برخورد می‌شود. حسن صادقلو استاندار گلستان عمدی بودن حادثه انفجار معدن زغال سنگ آزادشهر را به شدت تکذیب کرد و گفت: به منظور تسهیل آواربرداری یک دستگاه لکوموتیو وارد معدن شده است و مستمری خانواده‌های جان‌باختگان معدن از امروز پرداخت می‌شود.

**تعطیلی فعالیت معدن زغال‌سنگ آزادشهر**

وزیر صنعت، معدن از تعطیلی تمامی فعالیت‌های معدن زغال‌سنگ آزادشهر تا بررسی کارشناسانه علت حادثه و رفع مسائل و مشکلات آن خبر داد. نعمت‌زاده گفت: این معدن حداقل ۶ دستگاه گاز شبح داشته که به گفته برخی کارگران تعدادی از آنها دچار نقص فنی بوده که باید بررسی شود. وی افزود: معوقات سال گذشته کارگران معدن پرداخت شده و معوقات باقی مانده مربوط به سال‌های ۹۳ و ۹۴ است که پرداخت می‌شود.

رئیس پلیس راه شرق استان تهران:

## مسیر هراز از امروز بسته است

**رئیس پلیس راه ویژه شرق استان تهران ازبسته شدن مسیر هراز از امروز تا بیست وپنجم اردیبهشت خبر داد.**

سرهنگ سیاوش محبی، به ایرناگفت: جاده هراز واقع در استان‌های مازندران و تهران از ۱۶ تا ۲۵ اردیبهشت ماه از ساعت ۱۰ تا ۱۷ در روزهای شنبه تا سه شنبه به غیر از روزهای چهارشنبه، پنجشنبه و جمعه و همچنین ایام تعطیل رسمی و روزهای قبل و بعد از تعطیلات بسته است.

محبی دلیل انسداد این مسیرارتباطی را انجام عملیات اصلاح قوس حادثه خیز پرن و خاکبرداری ترانشه، کیلومتر ۲۶ تا ۲۶+۷۰۰ دانست و بیان کرد: مسافران می‌توانند از مسیر جایگزین مسیرارتباطی فیروزکوه و کندوان برای تردد به مناطق شمالی و شرقی کشور استفاده کنند.

وی با بیان اینکه اجرای عملیات کارگاهی در این مسیر مربوط به حوزه مازندران است، گفت: با توجه به حجم عملیات، این مسیردر محدوده تهران نیز بسته می‌شود.

با شیوع فصل گرما و تکثیر کنه‌ها مطرح شد

## توصیه‌های اداره کل دامپزشکی تهران برای پیشگیری از شیوع تب کریمه کنگو

**اداره کل دامپزشکی استان تهران با صدور اطلاعیه‌ای از مردم خواست با توجه به شیوع فصل گرما، فعالیت کنه‌ها و احتمال شیوع تب خون ریزی دهنده کریمه کنگو، اقدامات بهداشتی را در این زمینه رعایت کنند.**

به گزارش اداره کل دامپزشکی استان تهران، در این اطلاعیه به دامداران، کارگران دامداری‌ها، ذابحین، کارگران کشتارگاه‌ها، قصاب‌ها وکلیه افراد مرتبط با دام، باتوجه به شروع فصل گرما و فصل تکثیر و فعالیت کنه‌ها و احتمال بروز و شیوع بیماری تب خونریزی دهنده، توصیه شده است رعایت نکات و اقدامات بهداشتی ذیل برای پیشگیری از بروز بیماری، ضروری است:

خودداری از هرگونه نقل و انتقال و خرید و فروش دام‌های مشکوک و غیر بومی و بدون مجوز دامپزشکی به ویژه در مناطقی که سابقه بروز بیماری دارد. رعایت موارد ایمنی و بهداشتی هنگام کار با دام از قبیل: استفاده از دستکش، ماسک، چکمه و لباس مناسب. اجتناب از کشتار غیرمجاز دام. از جدا سازی و له کردن کنه‌های موجود روی بدن دام‌ها خودداری‌نمایید. از خوردن وآشامیدن و سیگار کشیدن در هنگام کار خودداری‌نمایید. بعد از انجام کار روزانه، دست‌ها، وسایل و البسه کار را شستشو و ضدعفونی‌نمایید. تماس انسان با خون و بافت‌های آلوده دام می‌تواند برای انسان بیماری زا باشد. سعی شود هنگام خرد کردن گوشت یا آلایش خوراکی از دستکش استفاده کنید. عدم استفاده از گوشت‌های فاقد مهر دامپزشکی. از تماس با خون و ترشحات دام کشتار شده پرهیز نمایید.

در کشتارگاه‌های دام در صورت ایجاد هرگونه زخم یا جراحت جلدی در حین کشتار و یا بروز علایم بیماری شامل تب بالا، دردهای عضلانی و سر درد، پرخونی مخاط چشم و خونریزی عمومی در بدن سریعا به مراکز بهداشتی درمانی مراجعه‌نمایید. درصورت استفاده از گوشت دام قربانی در مراسم و اعیاد، پیش از مصرف به مدت حداقل ۲۴ ساعت در یخچال (صفر تا چهار درجه) نگهداری شود.

رئیس‌شورای شهر تهران خبر داد

## تهران در آستانه بحران کمبود اتوبوس

**رئیس‌شورای شهر تهران گفت: در تهران با کمبود اتوبوس و واگن مترو مواجه هستیم که بزودی به بحران جدی در پایتخت بدل خواهد شد.**

مهدی چمران در گفت‌وگو با مهر با اشاره به نقش دولت‌ها در توسعه ناوگان حمل و نقل عمومی، افزود: دولت‌ها مهم‌ترین نقش را در توسعه حمل و نقل عمومی شهرها دارند، اما متأسفانه هیچ کدامشان به این موضوع اهمیت نمی‌دهند.

با این که حمایت و ورود و حضور دولت‌ها بر اساس قانون و تصویب مجلس در بسیاری از موارد شهری ضروری و واجب است، اما این تعامل شکل نگرفته است.

وی ادامه داد: مهم‌ترین ورود دولت‌ها به توسعه حمل و نقل که موضوعی پرهزینه و مستلزم اعتبار بالاست، بحث مالی است. در بسیاری از کشورها ساخت و راه‌اندازی خطوط مترو با هزینه‌های صد درصدی دولت انجام می‌شود اما در کشور ما توافق شده سهم دولت و شهرداری هر کدام ۵۰ درصد باشد. با وجود همین تفاهم، باز هم دولت‌ها پولی پرداخت نمی‌کنند.

رئیس‌شورای شهر تهران با اشاره به سرعت خوب توسعه مترو در پایتخت گفت: در ساخت خطوط، جزو نمونه‌های خوب جهانی هستیم، اما به دلیل عدم تخصیص اعتبار، هنوز نتوانسته‌ایم لوکوموتیو و واگن جدید به خطوط مترو اضافه کنیم؛ به همین دلیل است که به جای فاصله زمانی سه دقیقه تا پنج دقیقه در ایستگاه‌ها، این عدد به ۱۰ تا ۱۵ دقیقه در برخی خطوط می‌رسد.

به گفته چمران، حمایت دیگری که دولت‌ها می‌توانند از حمل و نقل عمومی کنند، تسهیل روند دریافت فاینانس برای توسعه مترو است.

وی با بیان این که در موضوع اتوبوس‌های درون شهری، معضل جدی وجود دارد، تصریح کرد: بر اساس طرح جامع ترافیک، تهران نیاز به ۱۱ هزار دستگاه اتوبوس دارد که این عدد در حال حاضر ۷۰۰۰ دستگاه است و اتوبوس‌هایی داریم که عمر آنها بیش از هفت سال است و باید از خط خارج شوند. این در حالی است که دولت موظف است ۸۲/۵ درصد هزینه خرید یک اتوبوس را بپردازد. اما طی چهار سال اخیر هیچ اتوبوسی خریداری نشده است.

رئیس‌شورای شهر تهران اضافه کرد: با تصویب مجلس، دولت‌ها بایستی بخشی از یارانه بلیت مترو را پرداخت کنند که این امر نیز محقق نشده است.

به گفته چمران، در بعضی از پروژه‌ها مثل مترو که دولت‌ها سهم دارند، به دلیل عدم پرداخت بخش مالی خود، بانک‌ها مطالبات خود را از پروژه یعنی مترو که متولی آن شهرداری است، طلب می‌کنند.

همچنین با وجود این که شهرداری سهم خود را پرداخت کرده، باز هم اجازه ترخیص واگن‌ها و دستگاه‌های خود را از گمرک به دلیل عدم پرداخت معوقات ندارند.

وی اظهار کرد: حتی زمانی که شهرداری‌ها می‌خواهند خودشان اتوبوس و واگن اضافه کرده نیز تعامل میان دستگاهی مطلوبی انجام نشده و به همین اتوبوس‌ها نیز تعرفه‌های گمرک و مالیات تعلق می‌گیرد.

رئیس‌شورای شهر تهران با تأکید بر این که اگر دولت‌ها به شهرداری‌ها در حوزه حمل و نقل عمومی کمک نکنند، بحران جدی شهرها را فرا می‌گیرد، گفت: ما امروز در تهران با بحران کمبود اتوبوس و واگن مترو مواجه هستیم و اگر این امر به زودی محقق نشود، تبدیل به بحرانی جدی برای پایتخت می‌شود.

رئیس‌اداره محیط زیست شهر تهران :

## کارواش‌ها منبع آلودگی آب‌های زیرزمینی هستند

**رئیس‌اداره محیط زیست شهر تهران گفت: پساب کارواش‌ها دارای آلودگی‌ها و ذرات معلق جامد است که بر کیفیت آب و خاک و محیط زیست تاثیر نامطلوبی دارد.**

محمد حسین بازگیر به باشگاه خبرنگاران جوان گفت: حدود ۳۰۰ تا ۳۵۰ واحد کارواش در شهر تهران در حال فعالیت هستند که از این تعداد فقط نیمی از آنها مجوز قانونی از اتحادیه کارواش‌ها را دارند.

بازگیر افزود:کارواش‌های غیر مجاز الزامات محیط زیستی از جمله تصفیه‌خانه، سیستم و پکیج برای فاضلاب ندارند از این رو سال گذشته بیش از ۲۰مورد از این کارواش‌ها را برای رفع اشکال پلمب کردیم و امسال هم تعداد زیادی را شناسایی و برای ۴۰ مورد اخطاریه ارسال کردیم تا در مهلت مقرر اقدامات لازم را انجام دهند.

وی ادامه داد: متخلفانی که برای استاندارد بودن کارواش اقدامات لازم را انجام ندهند، نسبت به پلمب محل اقدام می‌کنیم و پرونده‌های آن‌ها به مراجع قضایی ارسال می‌شود.

رئیس‌اداره محیط زیست شهر تهران تصریح کرد: پساب کارواش‌ها دارای آلودگی‌هایی مانند چربی،روغن، فلزات سنگین، مواد شوینده و ذرات معلق جامد است که بر کیفیت آب و خاک و محیط زیست تاثیر نامطلوبی دارند از این رو کارواش‌ها موظف هستند پس از استاندارد کردن فاضلاب نسبت به هدایت آن به آب‌های زیرزمینی اقدام کنند.

## ریزش دیوار کارخانه ۲ کشته برجای گذاشت

**سخنگوی آتش‌نشانی تهران گفت: بر اثر ریزش دیوار یک کارخانه در جاده خاوران دو نفر جان باختند و یک نفر مصدوم شد.**

سید جلال ملکی درباره جزئیات این حادثه به تسنیم گفت: عصر روز پنجشنبه حادثه ریزش آوار در یک کارخانه در جاده خاوران بعد از شهرک کاروان به سامانه ۱۲۵ اعلام و به سرعت آتش‌نشانان سه ایستگاه آتش‌نشانی تهران همراه با جرثقیل سازمانی به محل حادثه اعزام شدند.

ملکی ادامه داد: محل حادثه یک کارخانه تولید بتن بود که در کنار دیوار این کارخانه مقدار زیادی شن، ماسه و مواد اولیه بتن دپو و باعث تخریب دیوار شده بود همچنین اطلاعات اولیه حاکی از آن بود چند کارتن‌خواب که پشت دیوار حضور داشتند، زیر آوار گرفتار شده‌اند.

وی افزود: آتش‌نشانان در همان دقایق اولیه یک نفر که از ناحیه پا دچار آسیب‌دیدگی شده بود را از زیر آوار خارج کرده و به عوامل اورژانس تحویل دادند همچنین آتش‌نشانان در ادامه روند آواربرداری دو نفر دیگر (یک ایرانی و یک افغانستانی ۴۰ و ۴۵ ساله) را از زیر آوار خارج کردند که پس از معاینات اولیه مشخص شد این دو نفر به دلیل شدت جراحات جان خود را از دست داده‌اند.

سخنگوی آتش‌نشانی تهران خاطرنشان کرد: حدود ۲۰ متر از این دیوار تخریب شده بود که عملیات آواربرداری مجدداً ادامه پیدا کرد و آتش‌نشانان پس از اطمینان از اینکه شخص دیگری زیر آوار نیست محل حادثه را به مالکان و عوامل انتظامی تحویل دادند.

برای امروز پیش‌بینی شد

## آبگرفتگی معابر و سیلابی‌شدن رودخانه‌ها و مسیل‌ها بر اثر شدت بارندگی

**سازمان هواشناسی نسبت به آبگرفتگی معابر عمومی و سیلابی شدن رودخانه‌ها و مسیل‌ها در برخی استان‌ها هشدار داد.**

بنابر اعلام این سازمان امروز به سبب شدت بارش در نیمه شمالی خراسان رضوی، خراسان شمالی، کهگیلویه و بویراحمد، چهارمحال‌وبختیاری، سمنان، مرکزی، شرق لرستان، شمال اصفهان و ارتفاعات شمالی آذربایجان‌های شرقی و غربی، آبگرفتگی معابر عمومی و سیلابی شدن رودخانه‌ها و مسیل‌ها و در مناطق مستعد بارش تگرگ و در بعضی ساعات وزش باد شدید موقتی پیش‌بینی می‌شود.

از این رو توصیه می‌شود اقدامات لازم برای جلوگیری از خسارات احتمالی به عمل آید.

## اهدای دیه ۴۰۰ میلیونی ۳ متوفی به مجمع خیرین سلامت

**معاون مشارکت‌های مردمی مجمع خیرین سلامت کشور از اهدای دیه ۴۰۰ میلیون تومانی سه فوتی ناشی از حادثه رانندگی در منطقه قروه کردستان به حوزه بهداشت و درمان خبر داد.**

به گزارش مهر، سید محمد طباطبایی با اشاره به اقدامات خیرین سلامت در حوزه بهداشت و درمان در کشور، اظهار داشت: یکی از خیرین استان کردستان و از اهالی روستای دوسر قروه با اقدامی نیکوکارانه و انساندوستانه دیه سه عزیز از دست رفته خود را که در تصادف رانندگی جان باختند صرف رویش دوباره زندگی انسان‌های دیگری کرد.

طباطبایی ضمن تسلیت به خانواده متوفی و آرزوی آمرزش برای متوفیان، افزود: این مبلغ در راستای استفاده از خدمات درمانی اتاق عمل بیمارستان شهید بهشتی قروه هزینه می‌شود. وی با بیان اینکه این خیر عزیز به رغم نیاز مالی با خواست قلبی خود این مبلغ را برای احداث و توسعه بخش اتاق عمل شهرستان قروه هزینه می‌کند، عنوان کرد: احداث اتاق عمل این بیمارستان به منظور تسهیل و دسترسی بیماران بومی به خدمات جراحی بوده و مشارکت خیرین در بخش بهداشت و درمان را به دنبال دارد. معاون مشارکت‌های مردمی و رسانه مجمع خیرین سلامت با بیان اینکه اعتقاد این خیر عزیز صرفا کمک به همنوعان است، تصریح کرد: ایشان اعتقاد دارند که سرمایه‌های مادی خدادادی امانتی نزد مردم است و بهترین هزینه صرف در جهت رضایت مالک اصلی و خداوند متعال باید هزینه شود.

## حوادث کوتاه از کشور

### سقوط خودرو به دره

رشت- خبرنگار کیهان: فرمانده نیروی انتظامی شهرستان فومن گفت: در حادثه سقوط یک دستگاه پژو ۲۰۶ به داخل دره در محور «ماسوله- فومن»، جوانی ۲۲ ساله جان خود را از دست داد.

وی اظهار داشت: در این حادثه خودرو پژو ۲۰۶ با ۲ سرنشین در محور ماسوله- فومن حین تردد از مسیر اصلی خارج و پس از واژگونی به داخل دره در این محور سقوط کرد.

سرهنگ محسن جعفرزاده با بیان اینکه سرنشین خودروی مذکور که دختری ۲۲ ساله بود در این حادثه به شدت مجروح و به بیمارستان منتقل شد، افزود: راننده این خودرو که پسری ۲۲ ساله بود در این سانحه مفقود که با تلاش و جست‌وجوی ماموران، جسد بی‌جان وی ۲ کیلومتر دورتر از محل حادثه در داخل رودخانه کشف شد.

علت وقوع این حادثه توسط پلیس در حال بررسی است.

### آذرخش ۲۰ راس دام را تلف کرد

شهرکرد- ایرنا: بخشدار بازفت در چهارمحال و بختیاری گفت: آذرخش صبح پنجشنبه در گردنه «تاراز» و «کوشکا» شهرستان کوهرنگ ۲۰ راس دام سبک را تلف و سه تن از عشایر را مصدوم کرد.

سروش ظاهری اظهار کرد: امدادگران هلال احمر منطقه بازفت پس از اطلاع از حادثه در گردنه تاراز مرز خوزستان و چهارمحال و بختیاری، یک زن و مرد عشایر را که بر اثر آذرخش آسیب دیده بودند به مرکز درمانی انتقال دادند.

وی افزود: امدادگران هلال احمر یک تن از عشایر منطقه «کوشکا» بازفت را نیز که بر اثر آذرخش مصدوم شده بود به بیمارستان منتقل کردند.

### ۳ کشته در حوادث رانندگی

مشهد- ایرنا: سه حادثه رانندگی در جاده‌های خراسان رضوی سه کشته و هفت مجروح برجای گذاشت.

رئیس جمعیت هلال احمر نیشابور افزود: در یکی از این حوادث که چهارشنبه شب روی داد یک دستگاه خودرو ام.وی.ام در کیلومتر ۲۲ جاده نیشابور به مشهد واژگون شد که یک نفر از سرنشینان آن در دم جان باخت و ۲ نفر مصدوم شدند.

اسماعیل شاه‌بیگی اظهار کرد: یکی از مصدومان در بخش آی.سی.یو در یکی از بیمارستان‌های نیشابور بستری شد.

وی گفت: در حادثه دیگر چهارشنبه شب بر اثر برخورد ۲ دستگاه خودرو پراید در کیلومتر ۲۵ جاده مشهد- نیشابور پنج نفر مصدوم شدند.

وی افزود: این حادثه به علت توقف یکی از خودروها در حاشیه جاده به دلیل نقص فنی و عدم دید مناسب راننده خودرو دیگر روی داد.

شاه‌بیگی اظهار کرد: مصدومان این حادثه توسط امدادگران هلال احمر و تکنسین‌های اورژانس ۱۱۵ به بیمارستان‌های نیشابور منتقل شدند که حال یکی از آنان وخیم گزارش شده است.

وی گفت: بر اثر برخورد تریلی با خودرو پراید که ساعت هشت صبح پنجشنبه در کیلومتر ۳۵ جاده قوچان به چناران رخ داد ۲ سرنشین خودرو پراید در دم جان باختند.

### صاعقه جان جوان را گرفت

اهواز- خبرگزاری مهر: فرماندار اندیکا گفت: صبح پنجشنبه بر اثر بروز صاعقه، یک جوان ۳۵ ساله اندیکایی فوت کرد.

منوچهر ورناصری اظهار کرد: ساعت هفت صبح پنجشنبه، جوان ۳۵ ساله‌ای به نام «جمشید یوسفی» که گوسفندان خود را برای چرا به ارتفاعات این شهرستان برده بود، بر اثر بروز صاعقه جان خود را از دست داد.

وی افزود: صاعقه همچنین یکی از گوسفندان این جوان را نیز تلف کرده است.

### دستگیری شرور تبر به دست

مشهد- ایرنا: فرمانده انتظامی مشهد گفت: یک فرد معتاد به مخدر شیشه که با تبر به اعضای خانواده خود، حمله‌ور شده بود به ضرب گلوله پلیس در این شهر مجروح و دستگیر شد.

سرهنگ محمد بوستانی افزود: پسری تبر به دست در شهرک طرق مشهد به سوی خانواده‌اش حمله‌ور شده و برادرش را از ناحیه دست چپ مجروح کرده بود. وی بیان کرد: پلیس پس از هماهنگی با مقام قضایی برای دستگیری این پسر ۲۵ ساله که از حالت عادی خارج شده بود، وارد عمل شد.

بوستانی ادامه داد: این فرد شرور با تبر به سمت یکی از ماموران حمله کرده و افسر پلیس را از ناحیه آرنج مجروح کرد.

فرمانده انتظامی مشهد افزود: ماموران با استفاده از قانون بکارگیری سلاح اقدام به تیراندازی هوایی کردند و پس از مقاومت متهم، با شلیک گلوله به پای چپ او را زمین‌گیر کردند.

بوستانی گفت: این فرد شرور که بنا به اظهارات خانواده به مواد مخدر صنعتی از نوع شیشه اعتیاد شدیدی داشته، دچار توهم شده و به سمت اعضای خانواده حمله کرده بود.

### کشف سیگار قاچاق

سرویس شهرستان‌ها: فرمانده انتظامی استان ه