حضور پررنگ اهالی ورزش در جشن فجر انقلاب اسلامی

جامعه ورزش و جوانان در سی و نهمین فجر انقلاب شکوهمند اسلامی روز باشکوهی را در کنار اقشار مختلف مردم رقم زدند و حضور پرافتخار خود را در جشن تولد انقلاب به منصه ظهور رساندند.

راهپیمایی ۲۲ بهمن سال ۹۶ تجلی حضور باشکوه مردمی بود که صادقانه ایران دوستی خود را با شور و شعور خود به اثبات رساندند و در این روز ماندگار جامعه ورزش و جوانان نیز نقش‌آفرینی ویژه‌ای داشتند.

حضور وزیر ورزش و جوانان به همراه معاونان وزارتخانه، مدیران کل ستادی، روسا و مسئولان فدراسیون‌ها، قهرمانان، داوران، مربیان و پیشکسوتان و علاقمندان به ورزش در راهپیمایی ۲۲ بهمن امسال در غرفه وزارت ورزش و جوانان حضور یافتند و در صفوف منظم و به هم پیوسته مردم، برگ زرینی را در تاریخ ۳۹ سالگی انقلاب شکوهمند اسلامی به ثبت رساندند.

در این روز ورزشکاران رشته‌های مختلف با لباس‌های فرم و مخصوص در یک برنامه‌ریزی از پیش تعیین شده به هنرنمایی پرداختند و در جشن تولد انقلاب حضور به یادماندنی داشتند که با استقبال مردم همراه بود.

حضور پررنگ ورزشکاران و قهرمانان به همراه مدیران ورزشی جلوه شکوه ورزشی‌ها را در جشن تولد انقلاب بهتر و پرافتخارتر از همیشه رقم زد تا جامعه ورزش نقش خود را در قبال مسئولیت‌های اجتماعی خود در کنار مردم در سی و نهمین فجر انقلاب اسلامی ایفا کند.

شور و شوق ورزشکاران و هنرنمایی و قرار گرفتن آنها در بین مردم برای راهپیمایی دشمن شکن ۲۲ بهمن در نوع خود جالب توجه بود و لحظات ماندگاری را در همراهی ورزش ایران اسلامی با آرمان‌های امام راحل و اندیشه‌های مقام معظم رهبری به یادگار گذاشت.

نکته ورزشی

لزوم رعایت اصل شایسته سالاری در ورزش

سرویس ورزشی-

فراخوان مردان کاربلد و با تجربه به عرصه اجرایی ورزش و تفویض امور به آنها، یکی از رموز پیشرفت و از اقداماتی است که باید از سوی مدیران و تصمیم‌گیرندگان در حوزه ورزش- و هر جای دیگر- باید در دستور کار و جزو اهدافی باشد که دنبال می‌کنند. این همان چیزی است که از آن به عنوان اصل شایسته‌سالاری یاد می‌کنیم و همه با آنها آشنا هستیم و بدون هیچ توضیحی معنای آن را می‌دانیم. یکی از نشانه‌های درایت و کاردانی هر مدیری نه فقط در ورزش بلکه در هر حوزه و عرصه دیگری، جذب افراد توانمند و لایق و خدمتگزار و دفع افراد فرصت‌طلب و بی‌شخصیت و آویزان است که بزرگترین هنرشان چاپلوسی و چرب‌زبانی و... است.

مدیری که در انتخاب و انتصاب همکاران، بیش از اینکه به دنبال مصلحت خودش و منافع پیدا و پنهان سیاسی و اقتصادی و... خودش باشد یا به فکر تامین رضایت کسانی که از حیث خطی و جناحی به آنان گرایش دارد و در واقع به نوعی به آنها بدهکار است، باشد، اصل «شایسته‌سالاری» را در نظر دارد و بیش از هر چیز به مصلحت اموراجتماعی و تامین خواسته و جلب رضایت مردم است، بدون تردید در کار خود موفق و در تحقق اهداف مجموعه و تشکیلات متبوع موفق عمل خواهد کرد. این مدیر، به معنی واقعی امانتدار است و دنبال انجام خالصانه وظیفه است.

از امام صادق(ع)، روایت شده است: «.. به خویشتن خویش بنگرید. سوگند به خدا، کسی که گله گوسفندی دارد و در این گله چوپانی، چنانچه فردی را بیابد که از این چوپان به گوسفند او دانا باشد، این چوپان را بیرون می‌راند و آنکه از این چوپان به گوسفندان او داناتر است، می‌آورد.»

این فرمایش حضرت آنقدر روشن و صریح است که نیازی به تفسیر و تبیین ندارد. همان‌طور که افراد درباره اموال و ثروت و منافع خویش حساس هستند و آن را به هر کسی نمی‌سپارند درباره اموال عمومی و منافع اجتماعی و امور مردمی باید به مراتب بیشتر دغدغه داشته و حساس‌تر باشند. همین امام بزرگوار است که این جمله معروف را دارد که: «از نظر من فرق نمی‌کند که کار را به ناشی(غیرمتخصص) واگذار کنیم یا به خائن چون نتیجه هر دو یکی است: خرابی امور و ضربه زدن به منافع اجتماعی»!

سوال ما این است که ما در مناصب مدیریتی و اجرایی و آنجا که با امور مردم سروکار داریم، ما که در کشورمان به نام این بزرگواران و با هدف تحقق آرمان‌ها و آموزه‌های آنان، انقلاب کرده‌ایم و برای پیروزی این انقلاب و برداشتن موانع ریز و درشت بر سر راه تلاش‌ها کرده و رنج‌ها کشیده و مصیبت‌ها و داغ‌ها تحمل کرده‌ایم، چقدر به این توصیه‌ها و سفارش‌های راهگشا و در عین حال حساس و موثر توجه داشته‌ایم؟!

چقدر فقط آنها را به عنوان محفوظات ذهنی اینجا و آنجا بر زبان می‌آوریم و برای مردم اظهار فضل و دانش می‌کنیم و چقدر آنها را در وادی عمل به کار می‌گیریم؟ در این ورزش ما تا چه اندازه اصل شایسته‌سالاری رعایت شده و می‌شود؟ انتخاب همکاران از جانب مدیران چقدر بر اساس و با ملاک رعایت مصلحت مردم و جامعه صورت می‌گیرد، چقدر بر اساس گرایش باندی و فامیلی و قبیله‌ای و رنگی و...؟!

ما در ورزش خود بسیار مردان کاربلد، آدم‌های استخوان خرد کرده، مدیران موفق و امتحان پس داده، داریم، اما متاسفانه برخلاف عقل و منطق و تجربه بشری و توصیه مکتبی و... آنها را به حال خود رها کرده‌ایم تا در گوشه انزوا روزگار بگذرانند. همان‌طور که گفته شد فراخوان این گونه افراد که کم و بیش همه با نام و سوابق و مشخصات آنها آشنا هستیم و ذکر نام یک‌یک آنها مثل حسن حبیبی، بهمن صالح‌نیا و... در فوتبال، محمدرضا طالقانی و... در کشتی، حاج‌آقا یزدانی‌خرم و... در عرصه مدیریتی از حوصله این مقال خارج است، یکی از اصلی‌ترین وظایفی است که مدیران امروزی و سکانداران حال حاضر ورزش باید برای خود قائل باشند و جذب این افراد را جزو برنامه‌های اصلی خود بدانند.

چندی قبل مطلبی به همین مضمون نوشتیم و بهانه نگارش آن مطلب هم فراخوان یکی از چهره‌های شناخته شده ورزش ایران در عرصه مدیریتی از سوی رئیس کمیته ملی المپیک بود. این حرکت را به فال نیک می‌گیریم امیدواریم فقط به این یک مورد و یک مدیر بسنده و اکتفا نشود و شروعی و نشانه‌ای باشد از این واقعیت که مدیران امروز ورزش ما خوب می‌دانند که ورزش ارث پدری کسی نیست، ملک طلق و حریم خصوصی هیچ باند و حزب و جناحی نیست، اهالی ورزش به دیارالبشری بدهکار نیستند و بر این اساس آنها فراتر از باند و جناح و قبیله و... تصمیم دارند با نگرش عقلانی، ملی و انقلابی، از سرمایه‌های فکری و مدیریتی ورزش در جهت تحقق اهداف بلند و به فعلیت درآوردن توان بالقوه ورزش ایران و... ارائه بهترین خدمات آن‌گونه که در شأن و لیاقت ملت بزرگ و سرفراز ایران اسلامی بیشترین استفاده و بهره را ببرند.

اخبار کوتاه از فوتبال

حسن زاده بهترین بازیکن فوتسال آسیا شد

اصغر حسن زاده در پایان پانزدهمین دوره جام ملت‌های آسیا به عنوان بهترین بازیکن مسابقات انتخاب شد. او در این بازی‌ها ۱۲ گل برای ایران به ثمر رساند. همچنین از تیم ملی عراق به عنوان تیم جوانمرد مسابقات تقدیر شد. حسین طیبی نیز با ۱۴ گل به عنوان آقای گل معرفی شد.

کاروان استقلال، ایران را ترک کرد

کاروان تیم فوتبال استقلال، تهران را به مقصد دوحه قطر ترک کرد. استقلالی‌ها سه‌شنبه با الریان قطر بازی می‌کنند و قرار است در این کشور بمانند و بعد از چند روز راهی عمان شوند تا به مصاف الهلال بروند. در این سفر پندار توفیقی، سیدرضا افتخاری، جواد قراب و اکبر کارگرجم استقلالی‌ها را همراهی می‌کنند. استقلالی‌ها حدود ۱۰ روز ایران نیستند.

تجدید قوای مراکش پیش از بازی با ایران

سایت «الهداف» مراکش خبر داد که رنار، سرمربی فرانسوی تیم ملی مراکش موفق شد تا رضایت زین‌الدین مشاش، ستاره جدید مراکشی-الجزایری ناپولی را کسب کند تا این ستاره جوان در جام جهانی ۲۰۱۸ روسیه برای مراکش به میدان برود. مراکش یکی از رقبای ایران در مرحله گروهی جام جهانی ۲۰۱۸ روسیه در کنار اسپانیا و پرتغال است که این روزها به شدت به دنبال آوردن بازیکنان دورگه به اردوی تیم ملی خودش است.

تغییر زمان جام جهانی اهواز با درخواست کشورهای اروپایی

تهدید ایران به کناره‌گیری از جام جهانی آزاد
خادم: روس‌ها تمایلی به تقابل با کشتی‌گیران ایران ندارند

سرویس ورزشی-

رئیس فدراسیون کشتی می‌گوید رویکرد روسیه با ما در چند سال گذشته در رده بزرگسالان بیشتر بر مبنای پرهیز از حضور در مسابقات ایران بوده است، شاید هم علاقه‌مندی آنچنانی به حضور ما در تورنمنت‌های خودشان ندارند.

شنبه بیست و یکم بهمن ماه فدراسیون کشتی با انتشار اطلاعیه‌ای به احتمال کناره‌گیری‌اش از رقابت‌های جام جهانی کشتی آزاد اشاره کرد. ماجرا از این قرار است که با توجه به نزدیکی رقابت‌های جام جهانی کشتی فرنگی به مسابقات اروپا کشورهای اروپایی خواستار تغییر زمان مسابقات فرنگی در اهواز شدند که این موضوع اعتراض کشتی ایران را در پی داشته است.

در حال حاضر جام جهانی کشتی فرنگی که قرار بود اردیبهشت ماه در اهواز برگزار شود از تقویم اتحادیه جهانی حذف شده و تاریخ برگزاری این مسابقات به آذر ماه موکول شده است که این موضوع واکنش فدراسیون کشتی ایران را در پی داشته است.

فدراسیون کشتی ایران در نامه‌ای به اتحادیه جهانی اعلام کرده است که حاضر است، جام جهانی کشتی فرنگی را در فاصله دو روزه از جام جهانی کشتی آزاد برگزار کند و در این شرایط زمانی که کشورهای اروپایی حاضر می‌شوند به جام جهانی کشتی آزاد بروند، باید در جام جهانی کشتی فرنگی نیز شرکت کنند.

در همین رابطه فدراسیون کشتی ایران تهدید کرده است که اگر تاریخ مسابقات جام جهانی کشتی فرنگی به آذر ماه موکول شود، در نتیجه برنامه رقابت‌های انتخابی تیم‌های ملی کشتی ایران نیز بر هم می‌خورد و با این شرایط تیم ملی کشتی آزاد ایران حاضر به شرکت در جام جهانی کشتی آزاد نیز نخواهد بود.

به نظر می‌رسد در این رابطه کارشکنی روس‌ها در تغییر زمان جام جهانی کشتی فرنگی تاثیرگذار بوده است، چرا که آنها هم می‌خواهند در مسابقات قهرمانی اروپا که میزبان هستند حضور موفقی داشته باشند و هم در مسابقات جام جهانی کشتی فرنگی نیز با تمام قوا شرکت کنند و به قهرمانی برسند و چون مانند کشتی آزاد، در کشتی فرنگی از دو تیم هم طراز برخوردار نیستند و نمی‌توانند در زمان کم در هر دو مسابقه با یک تیم قهرمان شوند، باعث تغییر زمان جام جهانی کشتی فرنگی شده‌اند.

با این حال باید دید که واکنش اتحادیه جهانی کشتی به اعتراض فدراسیون کشتی ایران چیست؟ و این در حالی است که اتحادیه جهانی جام جهانی فرنگی را از تقویم خود حذف کرده است و به آذر ماه انتقال داده است و ایران را نیز به عنوان یکی از کاندیداهای میزبانی این رویداد معرفی کرده است.

روس‌ها دوست ندارند در مسابقاتشان شرکت کنیم

فشار کشتی روسیه برای تغییر زمان جام جهانی کشتی فرنگی در شرایطی است که احساس می‌شود آنها در چند سال اخیر تمایلی به رودروی مستقیم با کشتی‌گیران ایرانی ندارند، تا جایی که در رقابت‌های کشتی آزاد جام جهان پهلوان تختی تنها دو کشتی‌گیر روس در ایران حضور یافتند.

در همین خصوص رسول خادم رئیس فدراسیون کشتی می‌گوید: رویکرد روسیه با ما در چند سال گذشته در رده بزرگسالان بیشتر بر مبنای پرهیز از حضور در مسابقات ایران بوده است، شاید هم علاقه‌مندی آنچنانی هم به حضور ما در تورنمنت‌های خودشان ندارند.

رئیس فدراسیون کشتی در خصوص علت غیبت تیم کشتی آزاد ایران در جام یاریگین روسیه که چندی پیش برگزار شد و این موضوع برخی انتقادات را به‌دنبال داشت خاطرنشان کرد: حضور در تورنمنت‌های بین‌المللی صرفا نباید تنها به اعزام کشتی‌گیر خلاصه شود بلکه باید برنامه‌ریزی شده باشد و بدانیم با چه اهدافی در تورنمنت‌های بین‌المللی شرکت می‌کنیم. ما باید بدانیم در هر تورنمنتی چرا و با چه اهدافی باید حضور پیدا کنیم. در این میان حضور در بین روس‌ها بطور مضاعف باید با برنامه باشد. سال‌ها حضور بدون برنامه کشتی‌گیران ایران در تورنمنت‌های روسیه باعث شد هراس از کشتی‌گیران روس تا بدنه کشتی ایران را تحت‌الشعاع خود قرار دهد.

وی افزود: چند سالی است که در کشتی آزاد و فرنگی ما بعضا تنه به تنه روس‌ها در حال حرکت هستیم؛ درست است که آنها جلوتر از ما در کشتی دنیا هستند، اما بوجود آمدن چنین شرایطی و فاصله گرفتن از روس‌هراسی، حاصل برنامه‌ریزی و تفکر در شیوه رقابت ما با روس‌ها است.

خادم تصریح کرد: البته بعضا دعوت‌نامه‌هایی که روس‌ها برای ما می‌فرستند به حدی در فاصله زمانی نزدیک به مسابقات است که کاملا متوجه می‌شویم که این دعوتنامه‌ها برای نرفتن ما به مسابقات آنهاست.

سرمربی تیم ملی کشتی آزاد درباره تغییر اوزان برخی کشتی گیران تیم ملی نیز خاطر نشان کرد: طبیعتا کادر فنی برای تک‌تک کشتی‌گیران مانند سال‌های گذشته برنامه‌ریزی دارد، برنامه‌های تدارکاتی در حوزه حرفه‌ای و فنی بسیار پیچیده است و فرمول‌های خاص خود را دارد و به گونه‌ای نیست که با حساب و کتاب‌هایی که می‌شنویم و تحلیل‌های دبستانی بتوان برنامه‌ریزی‌های پیچیده فوق تخصصی را در بالاترین سطح حرفه‌ای هر رشته‌ای ارزیابی کرد. اگر برنامه‌ریزی فنی قرار باشد آنقدر رو باشد که هر کسی بتواند آن را تجزیه تحلیل کند، که دیگر برنامه‌ریزی فنی نیست. قطعا هدف کادر فنی از حضور کشتی‌گیران در شرایط مختلف در جهت حرکت رو به جلو آنهاست.

انتقاد مرادی به حذف وزنه‌برداری از برنامه‌های آموزش و پرورش

رئیس‌فدراسیون وزنه‌برداری با بیان اینکه نسبت به حذف این رشته از برنامه‌های وزارت آموزش و پرورش معترض است، این موضوع را «تبعیض از سوی وزارت آموزش و پرورش» دانست.

علی مرادی درخصوص برگزاری مسابقات قهرمانی وزنه‌برداری ایران در اهوازاظهار داشت: مهمترین موضوعی را که در جریان مسابقات وزنه برداری کشور شاهد بودیم، آزمایش دوپینگ از طریق نادوی کشور بود. خدا را شکر آزمایش دوپینگ در تمام رقابت‌های رده‌های سنی مختلف کشور انجام می‌شود و وزنه‌برداران بسیار خوب و پاک با یکدیگر رقابت می‌کنند. مرادی همچنین در پاسخ به این سؤال که چرا با وجود اینکه هر سال قهرمانی کشور برگزار می‌شود ولی شاهد فاصله رکوردی بسیاری بین نفراتی که در این مسابقات وزنه می‌زنند با نفرات اصلی تیم‌ملی هستیم؟ گفت: این موضوع را تایید می‌کنم ولی باید بگویم کمیت و کیفیت این رقابت‌ها نسبت به مسابقات سال قبل به مراتب بهتر شده است.

وی در ادامه در پاسخ به این سؤال که چقدر از عملکرد فدراسیون در یک سال گذشته راضی بوده‌اید؟ گفت: منابع مالی فدراسیون وزنه‌برداری با توجه به برنامه‌هایی که دارد، کم است. منابع مالی ما نسبت به برخی رشته‌ها در جایگاه نهم، دهم قرار دارد و به نظرم با توجه به محدودیت منابع، عملکردمان خوب بوده است و مؤثرترین فدراسیون کشور هستیم. وزنه‌برداری در رویدادهای حساس از جمله المپیک‌ها و رقابت‌های جهانی که ورزش کشور به مدال نیاز داشته است، به کمک کشور آمده است.

وی همچنین با انتقاد به حذف رشته وزنه‌برداری از برنامه‌های وزارت آموزش و پرورش، گفت: مگر نه اینکه این رشته، یکی از افتخارات ورزش کشور است، پس چرا باید وزارت آموزش و پرورش برای سال آینده، رشته وزنه‌برداری را بیرون از مجموعه برنامه‌های حساس خود ببیند؟ من نسبت به این موضوع گله‌مند و معترض هستم و این را یک تبعیض از سوی وزارت آموزش و پرورش می‌دانم. منتظر پاسخ علمی و منطقی آنها در این زمینه هستیم. گله‌مندی من اعتراض تمام خانواده وزنه‌برداری کشور است.

تیم ملی فوتسال برای دوازدهمین بار قهرمان آسیا شد

تیم ملی فوتسال ایران با غلبه بر ژاپن برای دوازدهمین بار عنوان قهرمانی جام ملت‌های آسیا را از آن خود کرد تا از حیث قهرمانی در این رقابت‌ها همچنان رکورددار باشد.

دیدار تیم‌های ملی فوتسال ایران و ژاپن در مرحله نهایی پانزدهمین دوره جام ملت‌های آسیا دیروز یکشنبه در چین تایپه برگزار شد. در این دیدار ملی‌پوشان فوتسال کشورمان با نتیجه ۴ بر صفر حریف خود را شکست دادند و برای دوازدهمین بار عنوان قهرمانی آسیا را از آن خود کردند. تیم ملی فوتسال ایران در نیمه نخست دیدار برابر ژاپن با تک گل علی‌اصغر حسن‌زاده که در دقیقه پایانی این نیمه به ثمر رسید، صاحب برتری شد. این بازیکن در دقیقه ۹ نیمه دوم هم دومین گل خود و سومین گل تیم ایران در این بازی را به ثمر رساند. البته پیش از وی، دومین گل تیم ملی فوتسال ایران توسط فرهاد توکلی و در دقیقه دوم از نیمه دوم وارد دروازه حریف شد. چهارمین و آخرین گل تیم ملی فوتسال در دیدار فینال برابر ژاپن هم توسط حسین طیبی و در دقیقه پایانی به ثمر رسید. تیم ملی فوتسال در حالی عنوان قهرمانی این دوره از مسابقات جام ملت‌های آسیا را از آن خود کرد که پیش از این و در ۱۴ دوره گذشته این رقابت‌ها، ۱۱ بار موفق به کسب عنوان قهرمانی شده بود. برای کسب این عنوان قهرمانی، ملی‌پوشان فوتسال کشورمان با هدایت سیدمحمد ناظم‌الشریعه در مرحله گروهی میانمار، چین و عراق را از پیش رو برداشتند. آنها در مرحله یک چهارم نهایی هم تیم تایلند را شکست دادند سپس با از پیش رو برداشتن ازبکستان راهی فینال شدند. پیش از دیدار نهایی جام ملت‌های آسیا، تیم ملی فوتسال ازبکستان در دیدار رده‌بندی مقابل عراق موفق به کسب پیروزی شد و در رده سوم آسیا ایستاد.

فینال لیگ برتر بسکتبال به بازی آخر کشیده شد

رقابت تیم‌های مهرام تهران و شهرداری تبریز در فینال لیگ برتر بسکتبال روز سه شنبه با برگزاری دیدار پنجم و تعیین قهرمان به پایان می‌رسد.

از مرحله نیمه نهایی مسابقات بسکتبال لیگ برتر باشگاههای کشور شنبه دیدار چهارم میان دو تیم مهرام تهران و شهرداری تبریزدر تالار بسکتبال مجموعه ورزشی آزادی برگزار شد. در این دیدار تیم بسکتبال مهرام با نتیجه ۹۵ به ۸۶ مقابل حریف خود متحمل شکست شد. این در حالی است که مهرام روز گذشته در دیدار سوم که میزبانی آن را برعهده داشت صاحب برتری شده بود.

هفته گذشته نیز دیدار اول و دوم فینال به ترتیب با برتری مهرام و شهرداری تبریز به پایان رسیده بود. بدین ترتیب دو تیم مهرام و شهرداری در مرحله فینال لیگ بسکتبال با دو برد و دو باخت شرایط مساوی دارند. این مرحله از رقابت‌ها به صورت ۳ از ۵ برگزار می‌شود. بر این اساس برگزاری دیدار پنجم تعیین‌کننده قهرمان خواهد بود.

دیدار پنجم مهرام تهران و شهرداری تبریز در فینال لیگ بسکتبال روز سه شنبه برگزار می‌شود.

بنا: می‌خواهم به دوران بازنشستگی‌ام ادامه دهم

سرمربی سابق تیم ملی کشتی فرنگی با تاکید بر اینکه شرایط خوبی در کشتی آزاد و فرنگی نداریم، گفت: حتی اگر رسول خادم، رئیس‌فدراسیون هم برای بازگشتم پیشنهاد دهد قبول نمی‌کنم.

محمد بنا در تازه‌ترین صحبت‌های خود در حاشیه بهره‌برداری از سالن کشتی حمید سوریان اظهار داشت: اصلا از کشتی دور نبوده ام و تمامی مسابقات داخلی و خارجی را دنبال می‌کنم. در شهریار هم در کلاس‌های تمرینی شرکت می‌کنم. امیدوارم وضعیت کشتی ما خوب شود. ما شرایط خوبی چه در کشتی آزاد و چه در کشتی فرنگی نداریم. مدیریت و امکانات در کشتی برای بهبود این رشته به کار گرفته شود، اما در این زمینه آن‌قدر قوی نیستیم. امیدوارم دلایل این موضوع چه در کشتی آزاد و چه در فرنگی کارشناسی و بررسی شود.

بنا در ادامه درباره برخی صحبت‌ها مبنی بر بازگشتش به کشتی فرنگی، گفت: نه این موضوع واقعیت ندارد. همان طور که بعد از المپیک ریو اعلام کرده‌ام می‌خواهم دوران بازنشستگی‌ام را ادامه دهم. وی در پاسخ به این سؤال که اگر رسول‌خادم، رئیس‌فدراسیون کشتی از وی بخواهد که به تیم ملی باز گردد، آیا این پیشنهاد را قبول می‌کند یا خیر؟ گفت: حتی اگر رئیس‌فدراسیون هم بخواهد من این پیشنهاد را قبول نمی‌کنم، چرا که شرایط من با فدراسیون کشتی جور در نمی‌آید.

بنا در پاسخ به این سؤال که درباره انتخاب رسول خادم، رئیس‌فدراسیون کشتی به عنوان سرمربی تیم ملی کشتی آزاد بزرگسالان ایران و برخی انتقادات به این موضوع، گفت: چرا نمی‌تواند او سرمربی تیم ملی باشد؟ جنبه منفی این موضوع را نبینید. حق رئیس‌فدراسیون است که می‌تواند با هر کسی کار کند. وقتی شورای فنی این مسئولیت را بر دوش او قرار داده است و او نیز آن را قبول کرده است. البته خادم با این کار ریسک کرده، چرا که وقتی سرمربی تیم ملی است، باید باخت بر گردن بگیرد. او از جایگاه رئیس‌فدراسیون کشتی پنج پله پایین‌تر آمده است و سرمربی تیم ملی شده است. البته با این شرایط پیش‌بینی موفقیت در کشتی آزاد بسیار سخت است.

لیگ قهرمانان آسیا ۲۰۱۸ از امروز آغاز می‌شود

تقابل تراکتورسازی و ذوب آهن با نمایندگان فوتبال عربستان و قطر

ذوب‌آهن و تراکتورسازی با آغاز لیگ قهرمانان آسیا به ترتیب به مصاف الدوحیل قطر و الاهلی عربستان می‌روند که هر دو تیم از مدعیان لیگ‌های کشورشان هستند.

فصل جدید لیگ قهرمانان آسیا از امروز (دوشنبه) با برگزاری چهار دیدار از گروه‌های A و B آغاز می‌شود. در روز نخست این رقابت‌ها تراکتورسازی و ذوب آهن به مصاف رقبای خود می‌روند. این رقابت‌ها با برگزاری دیدار لوکومتیو تاشکند و الوحده امارات از گروه B آغاز می‌شود و در ادامه از ساعت ۱۶:۴۵ ذوب آهن ایران مهمان الدوحیل قطر است.

ذوب آهن که با شکست سنگین ۴ بر ۲ مقابل سایپا در هفته بیست و سوم لیگ برتر پا به رقابت‌های لیگ قهرمانان آسیا می‌گذارد، در این دیدار محروم و مصدوم ندارد. آن‌ها در رقابت‌های لیگ برتر با ۳۸ امتیاز و یک بازی بیشتر نسبت به فولاد در رده دوم جدول رده‌بندی قرار دارند. ذوب‌آهن پیش از این با پیروزی ۳ بر یک مقابل آیزاول هند در مرحله پلی‌آف لیگ قهرمانان آسیا مجوز حضور در این رقابت‌ها را پیدا کرد.

در مقابل الدوحیل با ۴۲ امتیاز صدرنشین رقابت‌های لیگ ستارگان قطر است. آن‌ها در آخرین دیدارشان در لیگ قطر توانستند با نتیجه ۵ بر یک الغرافه که مهدی طارمی را در اختیار دارد، در هم بکوبد تا با آمادگی کامل مقابل ذوب‌آهن قرار گیرد.

همچنین در گروه A رقابت‌های لیگ قهرمانان آسیا دو دیدار هم‌زمان برگزار می‌شود که تراکتورسازی ایران در مسقط عمان میزبان الاهلی عربستان است. تراکتورسازی که با آرتوئرول سائلام روند رو به رشدی داشته و در سه دیداری که تحت هدایت این سرمربی به میدان رفته توانسته هفت امتیاز کسب کند، در آخرین دیدارشان که داربی تبریز بود، با پیروزی ۲ بر یک از زمین بازی خارج شدند.آن‌ها در حال حاضر با ۲۸ امتیاز در رده دهم هستند و امیدوارند با هدایت این سرمربی ترکیه‌ای هم در لیگ قهرمانان آسیا موفق باشند و هم در لیگ برتر ایران جایگاه بهتری را کسب کنند.

در آن سوی میدان الاهلی با ۴۲ امتیاز تیم دوم لیگ عربستان است و در آخرین دیدارش با نتیجه ۲ بر یک الفیصل این کشور را شکست داد. الاهلی پارسال در مرحله یک چهارم نهایی لیگ قهرمانان آسیا با شکست مقابل پرسپولیس ایران از دور رقابت‌ها حذف شد. در دیگر دیدار هم‌زمان این گروه الغرافه قطر مهمان الجزیره امارات است. مهدی طارمی در تیم فوتبال الغرافه قطر توپ می‌زند.

لازم به یادآوری است که در روز دوم لیگ قهرمانان آسیا دیگر نمایندگان ایران (پرسپولیس و استقلال) به مصاف حریفان می روند.

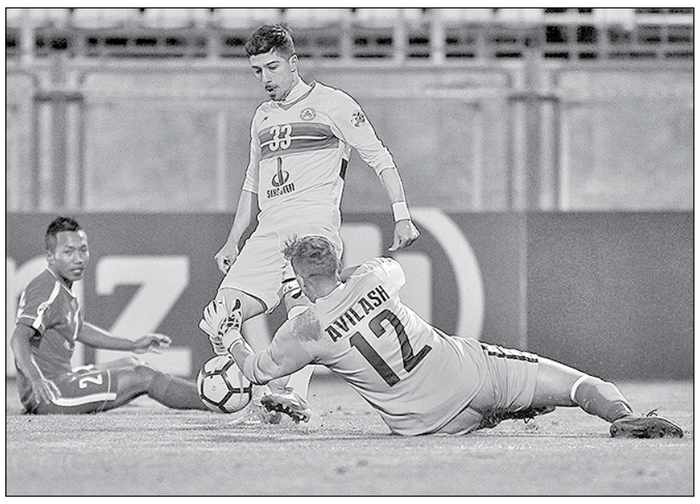

حضور ۲۴ کشتی‌گیر ایران در رقابت‌های بین‌المللی اوکراین

تیم‌های منتخب کشتی آزاد و فرنگی ایران با ترکیبی متشکل از ۲۴ کشتی‌گیر در رقابت‌های بین‌المللی یادواره کشتی‌گیران و مربیان اوکراین شرکت می‌کنند.

رقابت‌های بین‌المللی کشتی آزاد و فرنگی جام کشتی‌گیران و مربیان اوکراین روزهای ۴ تا ۶ اسفندماه در شهر کی یف اوکراین برگزار می شود. اسامی نفرات اعزامی به این رقابت ها به این شرح است: کشتی آزاد: *۵۷ کیلوگرم: نادر حاج آقانیا *۶۵ کیلوگرم: مسعود اسماعیل‌پور، پیمان بیابانی *۷۴ کیلوگرم: حامد رشیدی *۷۹ کیلوگرم: امید حسن‌تبار، محمد متقی‌نیا *۸۶ کیلوگرم: کامران قاسم‌پور *۹۲ کیلوگرم: محمدجواد ابراهیمی، حسین شهبازی، ارشک محبی *۹۷ کیلوگرم: امیر محمدی *۱۲۵ کیلوگرم: کمیل قاسمی، یداله محبی. کشتی فرنگی: *۵۵ کیلوگرم: رامین باستانی *۶۰ کیلوگرم: میثم دلخانی *۶۷ کیلوگرم: حسین اسدی *۷۲ کیلوگرم: فرشاد بلفکه، مجید خلیلی *۷۷ کیلوگرم: پژمان پشتام، بورمند اصلان *۸۷ کیلوگرم: حسین نوری، سامان عزیزی *۹۷ کیلوگرم: علی‌اکبر حیدری *۱۳۰ کیلوگرم: شهاب قوره‌جیلی .

اولین نشست ستاد عالی بازی‌های المپیک و آسیایی باحضور رئیس جدید کمیته ملی المپیک

ستاد عالی بازی‌های المپیک و آسیایی امروز با اولین حضور رضا صالحی امیری تشکیل جلسه می‌دهد تا در خصوص رشته‌های اعزامی به بازی‌های آسیایی بحث و بررسی شود.

آخرین نشست ستاد عالی بازی‌های المپیک و آسیایی ۲۶ آذرماه برگزار شد. بعد از آن به دلیل انتخابات کمیته ملی المپیک نشست دیگری میان اعضای این ستاد برگزار نشد. بر این اساس نشست امروز دوشنبه، اولین نشست ستاد عالی بازی‌های المپیک و آسیایی به حساب می آید که با حضور رضا صالحی امیری رئیس کمیته ملی المپیک برگزار خواهد شد. ستاد عالی بازی‌های المپیک و آسیایی سال گذشته با ترکیبی متشکل از وزیر ورزش و معاونان وی همراه با روسا و دبیران کل کمیته ملی المپیک و پارالمپیک تشکیل و آغاز به کار کرد تا وضعیت فدراسیون‌ها و رشته های تحت مدیریت آنها در قالب کاروان اعزامی به رویدادهای مختلف را مورد بررسی و ارزیابی قرار دهد. در نشست امروز هم قرار است در مورد وضعیت کاروان ایران برای حضور در بازی های آسیایی ۲۰۱۸ اندونزی بحث و بررسی شود. هجدهمین دوره بازی‌های آسیایی ۲۷ مردادماه تا ۱۱ شهریورماه سال آینده برگزار می‌شود اما هنوز تعداد رشته‌ها و ورزشکاران اعزامی به این بازی‌ها قطعی و نهایی نشده است. احتمالا در نشست امروز و بر اساس نتایج نشست های هماهنگی برگزار شده با فدراسیون ها، جمع بندی لازم در این زمینه حاصل شود.

گزارش فیبا از احتمال حضور نیکخواه بهرامی در تیم ملی بسکتبال

فیبا در گزارشی نوشته که تیم ملی بسکتبال ایران دو چهره جدید در پنجره دوم رقابت‌های انتخابی جام جهانی خواهد داشت.

فدراسیون جهانی بسکتبال در گزارشی به پنجره دوم رقابت‌های انتخابی جام جهانی در قاره کهن اشاره کرده و نوشته که احتمال دارد کدام چهره‌های جدید در این مرحله برای تیم‌های ملی کشورشان بازی کنند که در قسمت ایران به حامد حدادی و صمد نیکخواه‌بهرامی دو ستاره بی‌نظیر بسکتبال ایران اشاره کرده‌است. در این گزارش آمده است: حدادی پنجره اول رقابت‌های انتخابی را از دست داد و صمد نیکخواه نیز از رقابت‌های قهرمانی آسیا در سال ۲۰۱۵ برای تیم ملی ایران بازی نکرده‌است. ایران که در پنجره نخست یک برد و یک باخت داشته به احتمال زیاد با بازگشت دو چهره شناخته شده بسکتبالش وارد مرحله دوم خواهد شد. بسکتبال ایران قطعا علاقه‌مند است که به عنوان تیم نخست گروه نام بگیرند و برای رسیدن به این هدف راهی جز پیروزی در دیدارهای بعدی به‌خصوص دو مسابقه اسفند ماه ندارد. همچنین در این گزارش نوشته شده که تیم‌های ملی لبنان، سوریه، قطر، چین، کره جنوبی، ژاپن، چین تایپه و فیلیپین نیز به احتمال زیاد چهره‌های جدید خواهند داشت.

خواندنی از ورزش ایران

*** تیم ملی هاکی داخل سالن ایران برای اولین بار در تاریخ این ورزش موفق شد با شکست پنج بر صفر استرالیا را در دیدار رده بندی به مقام سوم جهان برسد.گلهای ایران را در این دیدار نوید طاهری ، رضا نوروززاده (سه گل) و حمید نورانیان به ثمر رساندند. قبل از این ایران در سال ۲۰۱۱ در لهستان مقام نهم در دوره قبل ۲۰۱۵ در کشور آلمان مقام چهارم را به دست آورده‌بود.**

* مجموعه ورزشی «حمید سوریان» تحت مدیریت هیات کشتی استان تهران که دارای دو سالن کشتی، دو سالن بدنسازی، خوابگاه به گنجایش ۸۰ نفر ، سالن پذیرایی به گنجایش ۱۵۰ نفر و دیگر امکانات رفاهی جهت برگزاری اردوهای کشتی‌گیران است، روز شنبه توسط مسعود سلطانی‌فر، وزیر ورزش و جوانان افتتاح شد.

*** پس از عدم اهدای گوشی‌های سامسونگ به ورزشکاران ایرانی در المپیک زمستانی که اعتراضات زیادی را در پی داشت و ایران خواهان عذرخواهی شده بود، در نهایت کمیته بین‌المللی المپیک و مسئول برگزاری بازی‌های المپیک ۲۰۱۸ به صورت رسمی عذرخواهی کردند. پس از این عذرخواهی رسمی هدایای شرکت سامسونگ به ورزشکاران ایران تحویل داده شد.**

حدیث دشت عشق

به یاد بسیجی شهید «رضاعلی بهمنی»

دانش‌آموز بسیجی شهید کردستانی

مردم کردستان دوشادوش ملت ایران علیه رژیم طاغوت قیام کردند و در این میان شهدای بسیار تقدیم کردند. شهید «رضاعلی بهمنی» از جمله شهدای کردستان است که پس از پیروزی انقلاب شکوهمند اسلامی به صفوف یاران امام راحل پیوست و از مبارزه با کوردلان لحظه‌ای دریغ نکرد.

شهید بهمنی با اینکه سن و سالی نداشت اما در مبارزه با ایادی وابسته به بیگانه همواره پیشقدم بود و سعادت مردم و پیشرفت کشور را در پیروی از امام راحل می‌دانست؛ از همین رو هدف کینه دشمنان اسلام و انقلاب قرار گرفت و در ۲۲ بهمن سال ۱۳۶۱ به دست ایادی استکبار به شهادت رسید. او هنگام شهادت دانش‌آموز بود و مدرسه را به کانون مبارزه با دشمنان تبدیل کرده بود. فرازی از وصیت‌نامه شهید:برادران و خواهران گرامی همواره به یاد خداو