بارش شدید باران در هند

جاری شدن سیل ناشی از بارش باران شدید در هند طی ۲۴ ساعت گذشته جان ۳۰ نفر را گرفته است.

به گزارش تسنیم، بارش شدید باران و جاری شدن سیل در «وتاراکند» هند ۱۸ کشته برجا گذاشت.

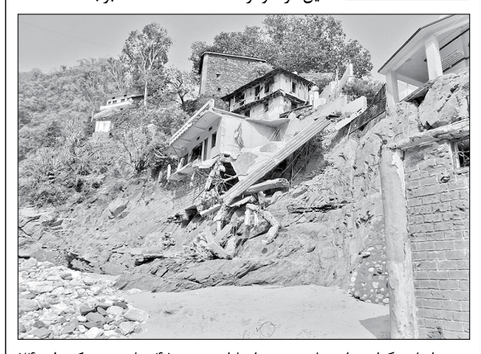

براساس گزارش ایندیانیوز، پس از باران شدید ۴۵ میلی‌متری که طی ۲۴ ساعت در هند بارید، رودخانه‌های بزرگ این کشور طغیان کرده‌اند که منجر به جاری شدن سیل در نقاط مختلف این کشور شده است.

جاری شدن سیل در «چاملی» بسیاری از خانه‌ها را ویران و مردم این منطقه را بی‌خانمان کرده است.

براساس گزارش رسانه‌های محلی، به احتمال زیاد رگبار و رعد و برق در شهر «پیثوارگار» ایالت اوتارکند جان ۲۵ نفر را گرفته است.

روستاییان محلی گفته‌اند جسد پنج تن را از آب گرفته‌اند و به احتمال زیاد تعداد این افراد بیشتر هم خواهد شد.

در همین رابطه ۹ نفر در منطقه «چاملی» کشته شده‌اند.

به گفته منابع رسمی، دولت هند نگران ادامه روند بارش‌ها و سیل ناشی از آن است و این در حالی رخ می‌دهد که سیل مسیرهای مواصلاتی مناطق آسیب دیده را نیز مسدود کرده و امکان کمک رسانی به این مناطق وجود ندارد.

آمارها در مکزیک نشان می‌دهد هر سال در این کشور حدود ۲۰ هزار نفر بر اثر بیماری‌های مرتبط با آلودگی هوا جان خود را از دست می‌دهند.

مرگ سالانه ۲۰ هزار مکزیکی براثر آلودگی هوا

به گفته کارشناسان مکزیکی، آلودگی هوا معضل

جدی در این کشور است به‌گونه‌ای که این وضعیت در ۱۱ شهر با بیش از یک میلیون سکنه وخیم‌تر شده است. همچنین آلودگی هوا میزان ابتلا به بیماری‌های قلبی- عروقی و تنفسی از قبیل آسم را افزایش داده است.

کارشناسان محیط زیست در مکزیک با بیان اینکه آلودگی هوا هزینه مازادی را بر این کشور وارد می‌کند، اظهار داشتند: شدت و حجم این معضل نگران‌کننده است.

به گفته مقامات، مکزیکوسیتی پایتخت این کشور بیشترین تعداد رفت و آمد خودروها را دارد و یکی از آلوده‌ترین شهرهای جهان است.

تیراندازی در نیویورک

در جدیدترین تیراندازی در منطقه «منهتن» در شهر نیویورک آمریکا، یک تن کشته و چهار نفر زخمی شدند.

به گزارش تسنیم، بر اثر تیراندازی در محله «واشنگتن هایتز» در شهر نیویورک یک زن کشته و

چهار تن دیگر زخمی شدند.

بنابر اعلام پلیس آمریکا، در این تیراندازی از داخل خودرو به جمعیت داخل خیابان شلیک شده است.

به گفته پلیس، زنی که در این حادثه کشته شد، ۳۷ ساله بود و از ناحیه سر مورد اصابت گلوله قرار گرفت و در راه بیمارستان جان سپرد.

دو تن از مجروحان این حادثه مرد هستند که به گفته پلیس شرایط آنها وخیم است. بنا به این گزارش، چهار قربانی دیگر زن هستند که یکی از ناحیه سر و گردن و دیگری از ناحیه بازو هدف قرار گرفته‌اند که نفر اول در راه بیمارستان جان سپرد.

به گفته پلیس، دو قربانی زن دیگر با مورد اصابت گلوله قرار گرفته‌اند که به بیمارستان منتقل شده و شرایط پزشکی آنها تثبیت شده است.

بر اثر تخریب یک مدرسه شبانه‌روزی در کشور نپال ۲۶ دانش‌آموز زیر آوار مدفون شدند.

۲۶ دانش‌آموز نپالی زیر آوار!

به گزارش تسنیم؛ تخریب یک مدرسه شبانه‌روزی در کشور نپال منجر به مرگ دو نفر و زخمی شدن بیش از ۲۴ دانش‌آموز شد.بنا به این گزارش، بارش شدید باران این مدرسه شبانه‌روزی را در شهر «لالیتپور» نزدیک شهر «کاتماندو» تخریب کرد.به دلیل بارش‌های سنگین روز جمعه سقف مدرسه تخریب شد و دانش‌آموزان زیر آوار مدفون شدند.یکی از قربانیان در مسیر انتقال و دیگری در بیمارستان جان سپردند.بنا به گزارش‌های رسیده، حال پنج دانش‌آموز مجروح وخیم است.مجروحان این حادثه برای درمان به بیمارستان در شهر «پتان» در نزدیکی «لالیتپور» منتقل شدند.

نیم تن مرفین از قاچاقچیان در کرمان کشف شد

حدود نیم تن مرفین در عملیات مأموران انتظامی بخش راین کرمان از قاچاقچیان کشف شد.

به گزارش خبرگزاری صدا و سیما، فرمانده انتظامی شهرستان کرمان گفت: اشرار مسلح قصد داشتند این محموله را با یک مزدا وانت از شهرستان‌های شرقی به استان‌های مرکزی کشور منتقل کنند که با اقدامات اطلاعاتی پلیس در محور فرعی یکی از روستاهای راین غافلگیر شدند.سرهنگ عبدالعلی روانبخش افزود: در درگیری مسلحانه با قاچاقچیان خودروی حامل مواد مخدر توقیف و ۴۸۳ کیلو و ۹۰۴ گرم مرفین، بیش از ۵ کیلوگرم تریاک و یک قبضه سلاح جنگی و مهمات کشف شد.وی گفت: تلاش پلیس برای دستگیری عاملان قاچاق در منطقه همچنان ادامه دارد.

فرمانده انتظامی سیستان و بلوچستان خبر داد

کشف بالغ بر ۲/۶ تن موادمخدر با دستگیری ۶ قاچاقچی

سرویس شهرستانها:

فرمانده انتظامی سیستان‌وبلوچستان گفت: ۲ تن و ۶۹۴ کیلو و ۵۵۰ گرم موادمخدر در سه عملیات جداگانه در استان کشف و در این رابطه ۶ قاچاقچی نیز دستگیر شدند.

به گزارش مرکز اطلاع‌رسانی فرماندهی انتظامی سیستان و بلوچستان، سرتیپ حسین رحیمی اظهار داشت: مأموران انتظامی دلگان از طریق منابع اطلاعاتی مطلع شدند که سوداگران مقادیر قابل توجهی موادمخدر را پس از انتقال از آن سوی مرز به داخل کشور در اطراف این شهرستان دپو کردند تا در فرصتی مناسب آن را به عمق کشور منتقل کنند.

وی تصریح کرد: پس از بررسی‌های لازم و تأیید صحت موضوع، مأموران با انجام اقدامات اطلاعاتی محل دقیق دپوی مواد را شناسایی کردند.

وی ادامه داد: مأموران انتظامی با هماهنگی مقام قضایی روز چهارشنبه در عملیاتی ضربتی موفق شدند ۱۷۸ بسته به وزن یک تن و ۷۸۰ کیلوگرم تریاک از محل دپو کشف و یک نفر متهم را در یک رابطه دستگیر کنند.

فرمانده انتظامی سیستان و بلوچستان با اشاره به یک عملیات موفق دیگر، گفت: مأموران پلیس مبارزه با مواد مخدر شهرستان ایرانشهر با انجام اقدامات اطلاعاتی و پلیسی موفق شدند باند قاچاق مواد مخدر را که قصد جابجایی مواد با یک دستگاه خودرو وانت تویوتا را داشتند شناسایی کنند.

سردار رحیمی افزود: در عملیات ضربتی و غافلگیرانه پلیس، خودرو یاد شده متوقف و در بازرسی از آن ۶۱ بسته مواد مخدر از نوع تریاک به وزن ۶۲۷ کیلوگرم کشف و چهار قاچاقچی نیز دستگیر شدند.

وی با اشاره به سومین عملیات نیروی انتظامی سیستان و بلوچستان در روز چهارشنبه اظهار داشت: مأموران اطلاعات و عملیات یگان امداد شهرستان زاهدان درپی چندین روز تلاش شبانه‌روزی موفق شدند باندی از قاچاقچیان را که قصد جابجایی مواد مخدر با استفاده از یک دستگاه خودرو زانتیا را داشتند شناسایی کنند.

وی ادامه داد: مأموران در عملیات تعقیب و گریز موفق به دستگیری راننده شدند و در بازرسی از این خودرو ۲۸۷ کیلو و ۵۵۰ گرم موادمخدر از نوع تریاک کشف کردند.

انتقاد مظفر از کم‌کاری بانک‌های عامل برای نوسازی تاکسی‌ها

مدیرعامل سازمان تاکسیرانی شهر تهران با انتقاد از همکاری نکردن بانک‌های عامل در پرداخت تسهیلات برای نوسازی تاکسی‌های فرسوده پایتخت گفت: قرار بود بانک‌ها همکاری لازم را با رانندگان تاکسی شهر تهران داشته باشند، اما متاسفانه خلاف این رویه را شاهد هستیم.

به گزارش ایسنا، میثم مظفر با تاکید بر اینکه دولت سه بانک عامل را مسئول ارائه تسهیلات ۲۰ میلیون تومانی به تاکسیرانان برای نوسازی تاکسی معرفی کرده است، افزود: دولت و اداره کل اعتبارات بانک مرکزی برای تضمین وام نوسازی تاکسی ضوابطی را برای بانک‌های عامل معین کرده‌اند، اما متاسفانه جدای از این ضوابط ابلاغی، بانک‌ها در حال حاضر تضامین بالاتری را مطالبه می‌کنند.

وی تصریح کرد: بانک‌ها علاوه بر اینکه سند تاکسی تاکسیرانان را در رهن خود قرار می‌دهند، خواستار دو ضامن رسمی دولتی با دریافت حقوق بالای دو میلیون تومان و گواهی کسر از حقوق نیز هستند.

مظفر با بیان اینکه این شرایط سخت باعث شده است رانندگان برای دریافت وام نوسازی تاکسی خود با مشکل روبرو شوند، خاطرنشان کرد: هم اکنون ۷۰۰۰ تاکسیران پایتخت برای دریافت وام پرونده تشکیل دادند، اما متاسفانه کماکان همکاری خوبی را از سوی بانک‌ها شاهد نیستیم.

مدیرعامل سازمان تاکسیرانی شهر تهران با تاکید بر اینکه معتقدیم باید شرایط پرداخت وام نوسازی تاکسی تسهیل شود، ادامه داد: در حال حاضر اختلاف نیز میان ایران خودرو و وزارت کشور بابت محاسبه لاشه خودرو و گواهی اسقاط وجود دارد که امیدواریم این اختلاف هم سریع‌تر مرتفع شود.

وی عنوان کرد: با وجود تمامی این مشکلات شاهد هستیم که مجموعه ایران خودرو قیمت خودرو پژو ۴۰۵ و سمند را نیز افزایش داده است. مظفر با اشاره به اینکه سازمان تاکسیرانی پایتخت تا به امروز توانسته است ۸۵۰ خودرو صفر کیلومتر را که عمدتا به صورت نقدی بوده تحویل تاکسیران‌ها بدهد، تاکید کرد: باید اعلام کنم که انصافا وزارت کشور پیگیر موضوع نوسازی تاکسی‌های پایتخت است و اگر مشکلات حل شود ما آمادگی داریم امسال یک جهش چشمگیر را در نوسازی تاکسی‌های فرسوده پایتخت داشته باشیم.

بر اساس گزارش شهرنوشت: مدیرعامل سازمان تاکسیرانی شهر تهران در خصوص نوسازی ناوگان تاکسیرانی بانوان نیز گفت: طبق مصوبه دولت هم اکنون نوسازی تاکسی‌هایی که مدل ساخت آنان از سال ۱۳۸۴ به قبل است؛ در دستور کار قرار دارد. اما طبیعتا خودروهای تاکسی بانوان که قدمتی بالای ۱۰ سال دارند نیز در اولویت نوسازی قرار خواهند داشت.

انفجار کپسول گاز در روستای خوی یک کشته و ۲۳ مجروح برجای گذاشت

رئیس شبکه بهداشت و درمان شهرستان خوی گفت: انفجار کپسول گاز در روستای شوریک این شهرستان ۲۳ نفر مصدوم برجای گذاشت.

منصور محمودزاده گفت: عصر چهارشنبه براثر نشت از یک کپسول گاز، انفجاری در یک منزل مسکونی در روستای شوریک خوی رخ داد که چهار نفر از ساکنان این منزل مسکونی مصدوم شدند و زمانی که اهالی روستا برای کمک به مصدومان و خاموش کردن آتش‌سوزی در نزدیکی این منزل مسکونی جمع شده بودند، انفجار دوم کپسول گاز روی داد که درپی آن ۲۰ نفر دیگر مصدوم شده و روانه بیمارستان شدند.

بنا به گفته وی مصدومان توسط اورژانس به بیمارستان قمربنی‌هاشم خوی منتقل شده و تحت درمان و مداوا قرار گرفتند.

وی اظهار کرد: تعدادی از مصدومان توسط خود اهالی به بیمارستان قمربنی‌هاشم اعزام شده و تعدادی هم با حضور اورژانس و فوریت‌های پزشکی به این بیمارستان منتقل شدند.

محمودزاده اضافه کرد: تعداد ۹ نفر از آسیب‌دیدگان این حادثه که دچار سوختگی شدید شده بودند، برای مداوا و درمان به بیمارستان امام خمینی(ره) ارومیه اعزام شدند و مابقی در بخش سوختگی بیمارستان قمربنی‌هاشم تحت درمان قرار گرفتند.

وی با اشاره به وخیم بودن حال پنج نفر از مصدومان این حادثه اضافه کرد: یک نفر از مصدومان نیز به تبریز اعزام شده است. روستای شوریک در ۳۲ کیلومتری غرب شهرستان خوی واقع است.

فرماندار خوی گفت: براثر این انفجار یک نفر جان خود را از دست داد.

حسین سوانی‌اصل افزود: این فرد مصدوم که در بیمارستان تبریز بستری شده بود بر اثر شدت سوختگی جان خود را از دست داد. ۴ نفر از سوختگی بالای ۷۰ درصد برخوردارند و دو حادثه‌دیده کودک هستند. وی گفت: منزل مذکور تحت پوشش بیمه نیست و ستاد بحران و شورای شهر خسارات ناشی از این حادثه را جبران خواهد کرد.

رویداد خارجی

لغو حقوق شهروندی به دلیل شرکت نکردن در کلاس شنا

سوئیس حقوق شهروندی دختران مسلمانی را که حاضر نشدند به همراه پسران در کلاس شنای مختلط دانشگاه حضور یابند، لغو کرد.

براساس گزارش روزنامه ایندیپندنت، در آخرین مورد از بی‌توجهی‌های دولت سوئیس به حقوق پناهجویان و مهاجران مسلمان به این کشور، این بار حقوق شهروندی دو دختر مسلمان به خاطر اینکه حاضر نشدند در کلاس شنای مختلط به همراه پسران حضور یابند لغو شد.

براساس بیانیه‌ای که دولت سوئیس در این رابطه منتشر کرده این دو دختر ۱۲ و ۱۴ ساله به دلیل اینکه از قوانین مدرسه برای حضور در کلاس درسی‌شان سر باز زدند مجازات شده‌اند.

عدم حضور این دختران در کلاس شنای مختلط براساس آموزه‌های دین اسلام امری بدیهی به نظر می‌آید اما اینکه چرا دولت سوئیس به جای تعامل و فراهم کردن شرایط این‌گونه واکنش نشان می‌دهد، پرسشی است که آسوشیتدپرس در این گزارش مطرح می‌کند.

طبق این گزارش درحال حاضر روند دریافت تابعیت و گذرنامه سوئیسی از دو دانش‌آموز مسلمان از سوی دولت سوئیس لغو شده است.

در همین حال، یک دادگاه منطقه‌ای در این کشور، پدر دو دختر دیگری که به فرزندانش اجازه نداده بود با پسران شنا کنند را به پرداخت جریمه ۴۰۰۰ فرانک سوئیس (معادل ۲۹۰۰ یورو) محکوم کرد.

«استفان ورل»، رئیس کمیته تابعیت این کشور در مصاحبه‌ای با یکی از شبکه‌های دولتی سوئیس در این رابطه اظهار داشت هر کسی این شرایط را نپذیرد نقض قانون کرده و نمی‌تواند درخواست تابعیت دهد.

طبق گزارش رسانه‌های محلی، پدری که به واسطه ممانعت از شنای دخترانش در حضور پسران به پرداخت جریمه محکوم شد، پیش از این نیز به دلیل حضور با حجاب دخترانش در مدرسه با مقامات مدرسه با مشکل مواجه شده بود، به طوری که کار به دادگاه کشید.

دادگاه عالی سوئیس در نهایت براساس حق آزادی مذهبی به دختر بزرگتر این مرد اجازه حضور با حجاب را در مدرسه صادر کرد.

در موردی مشابه، پیش از این خودداری مقامات سوئیسی از اعطای تابعیت به دو برادر مسلمان که حاضر نشده بودند با معلم زن خود دست بدهند، جنجال‌آفرین شده بود.

مقامات سوئیسی بلافاصله درخواست تابعیت پدر این پسرها که امام مسجد شهر «بازل» بود را به حالت تعلیق درآوردند و برای وی جریمه ۵۰۰۰ دلاری تعیین کردند.

سوئیس درحالی یک مقصد مهم برای پناهجویانی است که در یک مورد نژادپرستی آشکار، در سال ۲۰۰۹، نزدیک به ۶۰ درصد شهروندان این کشور علیه «ساخت مناره» برای مساجد در این کشور رأی دادند.

انهدام بزرگترین کارگاه تولید ماده مخدر شیشه در بوکان

فرمانده سپاه شهرستان بوکان گفت: بزرگترین کارگاه تولید ماده مخدر شیشه شمالغرب کشور در یکی از خانه باغ‌های این شهرستان شناسایی و منهدم شد.

سرهنگ علیرضا مظاهری در گفت‌وگو با خبرنگار ایرنا اظهار کرد: نیروهای سپاه شهرستان بوکان طی یک عملیات گسترده اطلاعاتی موفق شدند یک آشپزخانه تولید موادمخدر صنعتی از نوع شیشه را شناسایی کنند.

وی افزود: این کارگاه تولید شیشه در خانه باغی در نزدیکی روستای رحیم‌خان از توابع بخش سیمینه این شهرستان دایر شده بود. سرهنگ مظاهری ادامه داد: در این کارگاه مقدار ۲۰۰ کیلوگرم موادمخدر صنعتی از نوع شیشه همراه یک تن پیش‌ساز مواد مخدر صنعتی و تجهیزات تهیه و تولید شیشه کشف و ضبط شد.

وی اضافه کرد: دو نفر از عوامل مسلح این کارگاه که مجهز به کلاشینکف بودند، متواری شدند که توسط نیروهای نظامی و امنیتی تحت تعقیب هستند.

روستای رحیم‌خان از توابع بخش سیمینه در ۵۰ کیلومتری شهر بوکان قرار دارد.

شهرستان بوکان در جنوب استان آذربایجان‌غربی و ۱۸۴ کیلومتری مرکز استان قرار دارد.

کودک ۹ ساله شکار تمساح شد

مدیرکل پزشکی قانونی سیستان و بلوچستان گفت: تمساح پوزه‌کوتاه عصر پنجشنبه کودک ۹ ساله را در شهرستان سرباز واقع در جنوب استان خفه کرد.

رضا عبدی به خبرنگار ایرنا اظهار داشت: این کودک ۹ ساله روستای کشاری سرباز به همراه مادر خود برای برداشت آب از سد پیشین به این رودخانه رفته بود که در یک لحظه تمساح با عکس‌العمل سریع با گرفتن پای کودک وی را به زیر آب برده و خفه کرد.

وی ادامه داد: متاسفانه این کودک بر اثر ماندن زیر آب جان خود را از دست داد.مدیرکل پزشکی قانونی سیستان و بلوچستان افزود: جسد این کودک برای گذراندن مراحل قانونی به پزشکی قانونی چابهار منتقل شد.شهرستان سرباز در جنوب استان سیستان و بلوچستان به عنوان تنها زیستگاه تمساح پوزه‌کوتاه ایرانی که بومیان محلی آن را گاندو می‌نامند شناخته می‌شود.راسک مرکز شهرستان سرباز در ۴۹۸ کیلومتری جنوب زاهدان مرکز استان سیستان و بلوچستان واقع شده است.

رئیس جمعیت هلال احمر:

خرید بالگرد بعد از «برجام» سخت‌تر شد

رئیس جمعیت هلال احمر از خرید و آماده‌سازی ۶ فروند بالگرد امدادی خبر داد و گفت: خرید بالگرد بعد از برجام سخت‌تر شده است.

سید امیر محسن ضیایی به خبرگزاری تسنیم گفت: با وجود برجام شرایط خرید بالگردها نه‌تنها راحت‌تر نشد بلکه کمی با سختگیری‌هایی مواجه شدیم که شاید در این مشکلات در خرید بالگرد نوعی پیام فشار لحاظ شود.

ضیایی افزود: در زمینه خرید بالگردهای امدادی نیز که مورد نیاز مبرم برای حوادث کشور است بودجه و اعتبار سال ۹۳ مجلس که به جمعیت هلال احمر اختصاص داده بودند کاملاً به این امر لحاظ شد، در حالی که در سال ۹۴ اصلاً بودجه‌ای به هلال احمر تخصیص نیافت.

با حضور پلیس امنیت پایتخت

«فشن شو» برند آمریکایی در شمال تهران لغو شد

با حضور پلیس امنیت، مراسم «فشن شویی» که به‌مناسبت افتتاح یک برند پوشاک آمریکایی در یکی از مجتمع‌های تجاری شمال شهر درحال برگزاری بود، لغو شد.

به گزارش خبرگزاری تسنیم، مراسم «فشن شویی» که قرار بود چهارشنبه شب به مناسبت افتتاح نمایندگی برند levis در یکی از مجتمع‌های تجاری شمال شهر تهران برگزار شود، با مداخله پلیس لغو شد.

برگزارکنندگان این مراسم، علت لغو «فشن شو» مذکور را نقص فنی عنوان کردند و از جمعیت حاضر در این مراسم که بالغ بر ۱۵۰ نفر بودند خواستند تا هرچه سریعتر محل مراسم را ترک کنند.

قائم‌مقام انجمن اهداء عضو:

آمار رضایت به اهداء عضو در ایران به ۷۰ درصد رسید

همدان- خبرنگار کیهان:

قائم‌مقام انجمن اهداء عضو ایرانیان گفت: آمار رضایت به اهداء عضو در ایران به ۷۰ درصد افزایش یافته است.

امید قبادی در جلسه شورای فرهنگ عمومی استان همدان، افزود: درحالی که ۱۰ سال پیش سالانه فقط ۱۲۰ اهداء عضو در کشور انجام می‌شد، و آمار رضایت نیز ۵ درصد بود، هم‌اکنون این آمار به ۷۰ درصد رضایت خانواده‌ها رسیده است.

وی ادامه داد: شاخص جهانی P.M.P یا تعداد اهداء در یک میلیون نفر، در سال ۸۴ برای کشور ما ۱/۷ درصد بود و مقام چهل و دوم جهان را داشتیم که پس از ۱۰ سال بهبود یافته اما همچنان با وضعیت قابل قبول و ایده‌آل که به ترتیب ۳۰/۸ درصد و ۴۸ درصد است، فاصله داریم.

وی یادآور شد: ایران از لحاظ علمی در پیوند اعضا، تنها کشور منطقه است که پیوند تمام ارگان‌های بدن در آن انجام می‌شود و به ویژه با انجام بیش از دو هزار مورد پیوند کلیه در سال، در رده‌های اول دنیا قرار دارد.

قبادی اظهار داشت: با وجود پیشرفت‌های بالای علمی، اما از نظر میزان اهداء عضو و رضایت خانواده‌ها برای استفاده از افراد مرگ مغزی نیاز به فرهنگ‌سازی و تلاش زیاد داریم.

وی اضافه کرد: در حال حاضر تعداد ۵ تا ۸ هزار نفر در سال به مرگ مغزی دچار می‌شوند که ۵۰ درصد آنها قابلیت اهدای عضو دارند اما متأسفانه سال گذشته فقط حدود ۸۰۰ نفر معادل یک سوم این افراد به اهدا رسیدند.

وی خاطرنشان ساخت: از سوی دیگر حدود ۲۵ هزار نفر در لیست انتظار پیوند عضو ثبت نام کرده‌اند و از این تعداد روزانه ۷ تا ۱۰ نفر به علت نرسیدن ارگان مناسب، جان می‌بازند.قبادی ادامه داد: مهم‌ترین علت نرسیدن ارگان‌های افراد مرگ مغزی به اهدا، عدم رضایت خانواده‌هاست و عدم شناسایی دقیق این افراد، فقدان مراقبت اصولی، نبودن سیستم پیشرفته برای انتقال هوایی و زمینی نیز دلایل دیگر هستند که توجه به ساختارسازی و تلاش بسیار برای فرهنگ‌سازی لازم است تا از دفن شدن ارگان‌های حیاتی قابل اهدا جلوگیری کنیم.وی اعلام کرد: طرحی به نام «ایرنپت» را درحال آماده‌سازی داریم که با اجرای آن یک شبکه ارتباط بین مراحل مختلف اهدا و پیوند ایجاد می‌شود و پیوند تمام ارگان‌ها را تحت پوشش می‌گیرد.

قائم‌مقام انجمن اهداء عضو ایران، افزود: سال گذشته در استان همدان، ۹۰ بیمار نیازمند به پیوند عضو فوت شدند و از سوی دیگر ۱۰۸ ارگان متعلق به بیماران مرگ مغزی خاکسپاری شد که یکی از بزرگترین دلایل آن عدم برقراری خطوط هوایی در فرودگاه همدان است و این معضل باید با همکاری همه مسئولان و سازمان‌ها و نهادها بررسی و برطرف شود.

کمیته امداد افراد خاطی در نحوه توزیع غذا را عزل کرد

به دنبال انتشار عکس‌هایی از توزیع غذا در یکی از روستاهای شهرستان باغملک از سوی کارکنان کمیته امداد و گرفتن اثر انگشت و امضا از مددجویان، کمیته امداد اقدام به عزل افراد خاطی کرد.

به گزارش روابط عمومی کمیته امداد امام خمینی(ره)، پیرو انتشار عکسی در شبکه‌های اجتماعی با مضمون توزیع بسته‌های غذا و نمایش نابخردانه، اعتمادسوز و خارج از عرف دو تن از همکاران کمیته امداد شهرستان باغملک، ضمن تشکر از حساسیت و واکنش رسانه‌های گروهی و فعالان فضای مجازی و تقبیح ثبت و انتشار تصویر مورد اشاره توسط افراد مذکور، مراتب عذرخواهی مدیران و همکاران امدادگر کمیته امداد را اعلام کرده و به آگاهی مردم شریف کشورمان می‌رساند که افراد خاطی به دستور مستقیم رئیس کمیته امداد تعلیق و از سمت خود عزل شده و تعیین و تکلیف افراد مذکور به هیئت تخلفات اداری استان خوزستان واگذار شده است.

در بخش دیگری از اطلاعیه روابط عمومی کمیته امداد امام‌خمینی(ره) آمده است: براساس آیین‌نامه‌های موجود، ارائه خدمت به صورت نمایشی و در ملا عام و به صورتی که شأن و اعتبار مددجو مخدوش گردد، ممنوع است. ذکر این نکته نیز ضروری است آمار توزیع غذا و اطعام نیازمندان در طول سال بویژه ایام ماه مبارک رمضان به صورت میلیونی بوده و اصولاً امکان دریافت کارت ملی و شناسنامه برای ارائه خدمت امری غیرعقلانی و ناممکن بوده و همکاران امدادگر به صورت کلی و براساس لیست‌های کلی نسبت به ثبت و ضبط خدمات ارائه شده می‌پردازند تا امکان کنترل و در صورت نیاز افزایش خدمات در یک منطقه خاص فراهم شود.

در این اطلاعیه تصریح شده است: سیاست کاری مدیریت کمیته امداد پرهیز از انجام کارهای نمایشی و دور از شأن مددجویان عزیز بوده و بر همین اساس در سال گذشته، نحوه انجام برخی مأموریت‌های امداد تغییر کرده است که از آن جمله می‌توان به عدم برگزاری مراسم گروهی ازدواج مددجویان تحت پوشش و نمایش چهره مددجویان عزیز در رسانه‌ها اشاره کرد که همواره مورد انتقاد طیف گسترده‌ای از مردم بصیر کشورمان بوده است.

رئیس کمیسیون نظارت و حقوقی شورای اسلامی شهر تهران فاش کرد اضافه‌کاری ۲۰۰ میلیون تومانی یک مدیر

رئیس کمیسیون نظارت و حقوقی شورای اسلامی شهر تهران گفت: یکی از مدیران مجموعه بانک‌ها برای مدتی ۲۰۰ میلیون تومان اضافه‌کار گرفته یا مدیر بانکی مکرر به سفرهای خارجی می‌رود.

پرویز سروری در گفت‌وگو با فارس، درباره دریافت حقوق‌های نجومی برخی مدیران و اعلام دریافت میزان حقوق مدیران اظهار داشت: امروز این موضوع به عنوان یک مطالبه جدی مردم تبدیل شده است و مردم این نگرانی را دارند که بعضی مدیران، خود را «از ما بهتران» می‌دانند و به جای اینکه مدیریت و مسئولیت را صرف خدمت به مردم بکنند مردم و منابع آنها را صرف منافع خود می‌کنند و وام‌های آنچنانی و حقوق‌های آنچنانی دریافت می‌کنند.

وی افزود: یکی از مدیران مجموعه بانک‌ها برای یک مدت ۲۰۰ میلیون تومان اضافه کار گرفته یا مدیر بانکی مکرر در سفرهای خارجی حضور دارد و اینها برای چه از منابع مردم استفاده می‌کنند؟

سروری گفت: شفافیت مهم‌ترین عنصر تعیین‌کننده برای بازگشت اعتماد مردم به دستگاه‌های مختلف است چرا که الان اعتماد مردم که بزرگترین سرمایه ملی ماست، لطمه خورده است.رئیس کمیسیون نظارت و حقوقی شورای اسلامی شهر تهران گفت: دولت، شهرداری، قوه قضائیه و مجلس باید نسبت به شفاف‌سازی عمل کنند تا مشخص شود چه کسانی دارند از این فرصت‌ها سوءاستفاده می‌کنند.

حوادث کوتاه از کشور

حمله خرس به چوپان

فارسان- خبرنگار کیهان: یک قلاده خرس گرسنه به یک نوجوان ۱۵ ساله در ارتفاعات گردنه شاه‌منصوری بخش دوآب صمصای شهرستان کوهرنگ حمله کرد. این نوجوان بر اثر درگیری با خرس و سقوط از ارتفاع به شدت مجروح و به بیمارستان منتقل شد اما به دلیل جراحات وارده جان خود را از دست داد.

این نوجوان در حال چرای گوسفندان بود که نزدیکی غروب خورشید مورد حمله خرس قهوه‌ای قرار گرفت.

قاچاق نمک صنعتی

سرخه- خبرگزاری صدا و سیما: جانشین فرمانده انتظامی استان سمنان گفت: یک محموله ۲۴ تنی نمک صنعتی قاچاق که از تهران به مقصد مشهد در حال انتقال بود کشف و ضبط شد. سرهنگ عبدالله حسنی افزود: این نمک صنعتی برای خوراک دام بود که در بسته‌های ۸۰۰ گرمی بسته‌بندی شده بود تا به عنوان نمک خوراکی انسان توزیع شود. وی اضافه کرد: این نمک غیربهداشتی به عنوان تجاری «نجوا» مهر و موم شده بود و آدرس روی این بسته‌ها نشان می‌داد متعلق به شرکتی در شهرک صنعتی علی‌آباد گرمسار است که چنین شرکتی وجود خارجی ندارد. سرهنگ حسنی تصریح کرد: در این رابطه یک نفر دستگیر و به مقامات قضایی معرفی شد.

جمع‌آوری ۲۷۱ قبضه سلاح

خرم‌آباد- ایرنا: مدیرکل حفاظت محیط زیست لرستان گفت: ۳۳ سلاح غیرمجاز گلوله‌زنی، ساچمه‌زنی، بادی و کلت و همچنین ۲۳۴ سلاح دارای مجوز و چهار سلاح جنگی از ابتدای امسال تاکنون از متخلفان زیست محیطی در این استان کشف شده است.

مهرداد فتحی با اشاره به بخشنامه لغو مجوز سلاح متخلفان زیست محیطی و ابلاغ آن به تمام شعبه‌های دادسراها و دادگاه‌های عمومی و انقلاب لرستان تصریح کرد: بر اساس این بخشنامه قضات موظفند مجوز سلاح متخلفان زیست محیطی را لغو کنند. این اقدام باعث کاهش شکارهای غیرمجاز در سطح استان می‌شود.

به گفته وی از ابتدای سال جاری تاکنون ۱۴۲ پرونده تخلف زیست محیطی در لرستان تشکیل شده که از این مجموع ۶۵ مورد در محاکم قضایی مختومه، ۷۶ مورد در جریان رسیدگی و برای یک مورد نیز برائت صادر شده است.

حمل کالای قاچاق با اتوبوس

شهرکرد- خبرنگار کیهان: فرمانده انتظامی استان چهارمحال و بختیاری گفت: ماموران فرماندهی انتظامی شهرستان لردگان طی عملیات ایست و بازرسی در محور «لردگان- بروجن» یک دستگاه اتوبوس و چهار دستگاه خودرو سواری مشکوک به حمل کالای قاچاق را متوقف کردند.

سرتیپ دوم غلامعباس غلامزاده افزود: در بازرسی از این خودروها انواع کالای خارجی فاقد مدارک مثبت گمرکی به ارزش یک و نیم میلیارد ریال کشف و ۵ نفر نیز دستگیر و پس از تکمیل پرونده به مراجع قضایی معرفی شدند.

دکتر قلابی با داروی تقلبی

سرویس شهرستان‌ها: فرمانده انتظامی علی‌آباد کتول گفت: ماموران پلیس امنیت عمومی شهرستان علی‌آباد پس از مدت‌ها کار تحقیقاتی موفق به دستگیری دکتر تقلبی شدند.

سرهنگ «علی‌اکبر اژدری» گفت: متهم که خود را در سطح منطقه به عنوان متخصص داروهای گیاهی معرفی کرده بود، با تاسیس داروخانه اقدام به تولید داروهای گیاهی تقلبی و غیرمجاز و اقدام به توزیع داروهای گیاهی در سطح استان گلستان و حتی برخی از مناطق کشور می کرد.

فرمانده انتظامی علی‌آباد کتول با بیان اینکه نامبرده سابقه دستگیری در خصوص فروش داروهای تقلبی را داشته است، اظهار داشت: با هماهنگی مراجع قضایی در بازرسی از کارگاه تولید این داروها بیش از ۱۵ هزار لیتر داروهای گیاهی تقلبی و سه هزار قلم داروی قاچاق خارجی کشف شد.

وی افزود: ماموران در بازرسی از این کارگاه همچنین بیش از ۵ هزار عدد برچسب انواع داروهای تقلبی کشف کردند.

سرهنگ اژدری با اشاره به دستگیری متهم و معرفی وی به مراجع قضایی، خاطرنشان کرد: کارگاه تولیدی مورد نظر با هماهنگی مراجع قضایی پلمب و از ادامه فعالیت آن جلوگیری شد.

فرمانده انتظامی علی‌آباد گفت: متهم با قرار وثیقه ۵۰۰ میلیونی روانه زندان شد؛ پرونده متهم کماکان در دست بررسی است.

کشف سوخت قاچاق

سرویس شهرستان‌ها: فرمانده انتظامی استان گلستان گفت: ماموران این فرماندهی ظرف ۲۴ ساعت موفق شدند ۳۸ هزار لیتر سوخت قاچاق را در سطح این استان کشف و ضبط کنند. فرمانده انتظامی شهرستان آوج استان قزوین هم گفت: به دنبال دریافت خبری مبنی بر دپوی نفت سفید در یک انبار در آوج ماموران با هماهنگی مقام قضایی از آنجا بازدید کردند. سرهنگ منصور خدایی بیان داشت: در این عملیات پلیس، یک نفر دستگیر و در بازرسی از محل مقدار ۳۰ هزار و ۴۰۰ لیتر فرآورده‌های نفتی قاچاق کشف و در این خصوص پرونده‌ای تشکیل و به همراه متهم به اداره تعزیرات حکومتی ارسال شد.

قاچاق غلطک

سرویس شهرستان‌ها: فرمانده انتظامی شهرستان دشتستان، اظهار داشت: عوامل انتظامی این فرماندهی در حین کنترل وسایل نقلیه عبوری در یکی از محورهای خروجی شهرستان دشتستان، یک دستگاه تریلر را که حامل دو دستگاه غلطک قاچاق بود، متوقف کردند.

سرهنگ جواد رضوی افزود: در بررسی‌های انجام شده مشخص شد که هر دو دستگاه غلطک فاقد مدارک معتبر گمرکی و به صورت قاچاق در حال انتقال بودند.وی در پایان با اشاره به اینکه ارزش تقریبی دو دستگاه غلطک توقیفی دو میلیارد و ۵۰۰ میلیون ریال است، اظهار داش