نکته ورزشی

ورزش باید در خدمت مردم باشد

سرویس ورزشی -

ورزش، وسیله‌ای است که در صورت استفاده صحیح و دلسوزانه از آن، مثل هر وسیله دیگری می‌تواند در خدمت سلامتی فرد و جامعه به‌کار آید و بسیار نقش مثبتی ایفا نماید. ورزش برای خود وجود مستقل و شخصیت شخصی ندارد، بلکه نحوه نگرش و چگونگی استفاده از آن جهت‌گیری و تاثیرات آن را به طور مثبت یا منفی مشخص می‌سازد. نحوه استفاده از ابزار، امکانات و حتی سرمایه‌های انسانی در هر جامعه‌ای به تعبیر استاد شهید مطهری به «رشد» آن جامعه و مردم مربوط می‌شود. اگر جامعه‌ای از لحاظ عقلایی و فرهنگی رشد یافته باشد از این ابزار در جهت شکوفایی مردم و شتاب بخشیدن در مسیر تحقق اهداف اجتماعی و آرمان‌های ملی استفاده می‌کند، اگر غیر از این باشد، آن جامعه نه تنها نمی‌تواند از آن ابزار به درستی بهره بگیرد، بلکه به خاطر عدم دلسوزی و حساسیت بایسته، آن ابزار، در کارکرد منفی خود ظاهر می‌شوند و به اخلاق و فرهنگ و... اجتماع نیز آسیب می‌زنند.

ورزش، به عنوان یک امر یا پدیده تاریخی از دیرباز و از آغاز خلقت بشر، از زندگانی اجتماعی او دور نبوده است و انسان دانسته و ندانسته با تقویت قوای بدنی و جسمانی خود برای مقابله با طبیعت و برآورده ساختن حوائج، اقدام می‌کرده است. اهمیت ورزش در جامعه و جهان امروز کاملا شناخته شده است و کمتر کسی است که درباره آن شک داشته باشد. در جهان امروز، ورزش به یک پدیده اجتماعی و بلکه بین‌المللی و جهانی تبدیل شده و در ابعاد و حوزه‌های مختلف زندگی جمعی تاثیرگذار است و علاوه بر کارکرد ذاتی خود از کارکردهای اجتماعی، تربیتی، اقتصادی، سیاسی و بالاخره فرهنگی برخوردار است. امروز کشورهای پیشرفته دنیا، کشورهای صاحب ورزش هم هستند و ارتباط کاملا روشن و ملموسی میان رشد و توسعه اقتصادی با پیشرفت ورزش هر کشوری ملاحظه می‌شود.

کشور انقلابی و ترقی‌خواه ما هم برای رسیدن به اهداف ملی و آرمان‌های دینی و انقلابی خود، با استفاده از آموزه‌های دینی و توصیه‌های مکتبی باید از همه وسایل و ابزار و امکانات مشروع و در اختیار به درستی استفاده کند، قدر نعمت‌ها را بداند و کفران نعمت نکند، ورزش هم یکی از این وسایل و امکانات است که علاوه بر داشتن سابقه و پیشینه تاریخی در این سرزمین و در میان مردم و جوانان آن، از پشتوانه و پایگاه عمیقی برخوردار است و جوانان این مرز و بوم از دیرباز تاکنون و در عصر امروز و رونق و رواج ورزش مدرن، لیاقت و استعدادهای خود را بارها به اثبات رسانده‌اند. ورزش در کشور ما دارای پایگاه مردمی و امکانات قابل توجه در ابعاد مادی و انسانی است و در صورت برنامه‌ریزی دقیق و دلسوزانه می‌تواند با کسب افتخارات بیشتر و کیفی‌تر، در بخش‌های مختلف جامعه به ویژه بعد فرهنگی، اثرگذارتر باشد و نقش خود را مفیدتر و سالم‌تر ایفا نماید.

طبیعی است که آفات و خطراتی «ورزش» را تهدید می‌کنند. مثلا جریان‌ها و باندهایی قصد دارند از «ورزش»، وسیله‌ای بسازند، در جهت کسب منافع نامشروع شخصی و باندی. این جریانات برای رسیدن به این هدف، از تاکتیک‌ها و روش‌های مختلف استفاده می‌کنند و به لطائف‌الحیل سعی می‌کنند، مانع از سروسامان یافتن ورزش و حرکت آن در مسیر سلامتی و خدمت به جامعه و مردم شوند. این واقعیتی است که هرچند ناخوشایند است، اما وجود دارد و وجود آن طبیعی هم هست و البته محدود و مربوط به ورزش ایران نمی‌شود. در همه جای دنیا این جریانات منفعت‌طلب و مخرب وجود دارند منتها در جاهایی که ورزش، «صاحب» دارد و مسئولان کشوری اهمیت کارکردهای مختلف و متنوع ورزش را شناخته‌اند، آن جریانات یا اصلا نمی‌توانند خط و ربط و خواسته‌های خود را بر کاروبار ورزش حاکم نمایند و یا این تاثیرگذاری حداقلی و کم‌تاثیر است.

انتظار و توقع درباره ورزش ایران این است که مسئولان و برنامه‌ریزان مملکتی و ورزشی نیز این حساسیت و دغدغه را درباره صیانت ورزش و قطع دست مداخله‌گر جریانات مخرب، داشته باشند و همان‌طور که گفته شد کاری کنند و به گونه‌ای برنامه‌ریزی و سیاست‌گذاری نمایند که ورزش به وسیله‌ای تبدیل شود که در خدمت مردم و تامین منافع ملی باشد.

درباره نحوه برنامه‌ریزی و سیاستگذاری، ما به اشاره گفتیم، اما می‌شود مقالات و مطالب گوناگون نوشت و ساعت‌ها سخن گفت، چون اگر تکلیف ورزش در این مرحله مشخص شود و ما به گونه‌ای ورزش را تعریف کنیم و به نحوی برای آن برنامه‌ریزی و هدف‌گذاری نماییم، آن وقت در مرحله اجرا راه بر جریانات مداخله‌گر و مفسده‌جو برای سوءاستفاده مسدود خواهد شد.

وزیر ورزش و جوانان در مراسم معارفه مدیرکل حراست وزارتخانه، بار دیگر بر ضرورت مبارزه با فساد تاکید کرد و اعلام نمود: «در مبارزه با فساد بسیار جدی و مصمم هستم و با کسی تعارف ندارم.» او می‌افزاید «در مجموعه وزارتخانه‌ها، استان‌ها و فدراسیون‌ها مبارزه با فساد باید در اولویت باشد.»

این حرف‌ها هرچند مایه خوشوقتی است، اما امیدواریم در مرحله اجرا، عملیاتی هم بشود و در آنجا هم نسبت به آن و انجام آن، حساسیت داشته باشیم، نه اینکه مثلا عشق به نتیجه‌گرایی و کسب مدال و طوفان تبلیغاتی که همان جریانات مفسده‌جو و منفعت‌طلب راه می‌اندازند، چنان جو و فضایی را حاکم کند که کسب «مدال» و «پیروزی» و... مبارزه با فساد را از یادمان ببرد و برای رسیدن به مدال و پیروزی و کارنامه‌سازی و... راه را بر جریانات فاسد و فرصت‌طلب باز و هموار نماییم!

برانکو: تمرکزم روی کارم است نه حرف‌های دیگران

سرمربی پرسپولیس اظهار کرد تیمش به هیچ وجه با سجاد شهباززاده مذاکره‌ای برای پیوستن به این تیم نداشته است. برانکو ایوانکوویچ پس از پیروزی تیمش مقابل فولاد خوزستان و تثبیت صدرنشینی این تیم در لیگ برتر با حضور در ورزشگاه شهید کاظمی با حضور در جمع خبرنگاران اظهار کرد: خیلی خوشحالم صدرنشینی ما تثبیت شده و از تعقیب‌کننده اصلی‌مان فاصله گرفته‌ایم و واقف هستیم که به هدف اصلی‌مان نزدیک نشدیم. برانکو درباره شایعه مذاکره باشگاه پرسپولیس با سجاد شهباززاده برای پیوستن به این تیم تاکید کرد: نمی‌دانم چه کسانی با این بازیکن در تماس بودند. صحبتی با او نکردیم و تا زمانی که با بازیکنی قرارداد نبندیم، نام او را مطرح نمی‌کنیم. در حال حاضر ما یک جای خالی داریم و می‌توانیم یک بازیکن را جذب کنیم. ما دنبال بازیکن در خط دفاعی هستیم. او در پاسخ به سوال خبرنگاری مبنی بر اینکه یک آقایی همچنان به انتقاد از او می‌پردازد و برانکو را مسئول نتایج تیمش عنوان کرده است، تاکید کرد: سوال شما را متوجه نمی‌شوم. من به تیمم فکر می‌کنم و همانطور که می‌بینید به دنبال تکمیل ورزشگاه شهید کاظمی هستیم. نمی‌بینم که چه کسی چه چیزی گفته است.

عضویت تاج در کمیته برگزاری مسابقات فیفا

رئیس فدراسیون فوتبال کشورمان به عنوان عضو کمیته برگزاری مسابقات فیفا انتخاب شد. فدراسیون جهانی فوتبال(فیفا) مهدی تاج، رئیس فدراسیون فوتبال ایران را به عنوان عضو جدید کمیته برگزاری مسابقات فیفا انتخاب کرد. این کمیته متشکل از ۱۷ عضو است و الکساندر سفرین، اسلوونیایی ریاست این کمیته را برعهده دارد. وظیفه این کمیته رسیدگی و نظارت بر تمامی مسابقات بین‌المللی فیفا است.

اعتراف تلخ مسئول فدراسیون فوتبال: برای باشگاه‌ها سندسازی می‌کنیم!

سرپرست کمیته اقتصادی و بازاریابی فدراسیون فوتبال گفت که این فدراسیون برای باشگاه‌های فوتبال سندسازی می‌کند. عابدینی گفت: ما مجبوریم این اقدام را انجام بدهیم چون فوتبالمان ورشکسته است! امیر عابدینی در خصوص وضعیت باشگاهداری در ورزش و فوتبال ایران گفت: طبق قانون تجارت، فوتبال و باشگاه‌های ما ورشکسته هستند. با این وضعیت باید تیمداری را رها کنیم و در باشگاه‌ها را ببندیم چون باشگاه‌ها بدون تامین بودجه و درآمد، دیون انباشته دارند. وی تاکید کرد: تا یک باشگاه هم می‌آید نفسی بکشد، مباحث و مسائل مختلفی مطرح می‌شود و اعضای هیئت مدیره را ممنوع‌الخروج می‌کنند و همین یک نفس را هم نمی شود کشید. سرپرست کمیته اقتصادی و بازاریابی فدراسیون فوتبال یادآور شد: ما در تمام رشته های ورزشی دچار مشکلات عدیده هستیم. کنفدراسیون فوتبال آسیا اعلام کرده باید قوانین درآمد فوتبال، طبق قانون تجارت شود یعنی درآمد و هزینه با هم همخوانی داشته باشد؛ با این حال ما برای باشگاه‌هایمان سندسازی می‌کنیم. عابدینی خاطرنشان کرد: می‌دانید چرا سندسازی می‌کنیم؟ چون با این کار باشگاه‌های بزرگ را حفظ می کنیم وگرنه آنها محروم می شوند! وی تصریح کرد: همه باشگاه‌ها باید از فدراسیون حمایت شوند تا در گیرودار بازرسی نمایندگان کنفدراسیون فوتبال آسیا دچار مشکل نشوند. وی در ادامه صحبت‌های خود درباره بحث ۱۶ تیمی شدن لیگ دسته اول فوتبال، تاکید کرد که این اتفاق رخ نخواهد داد. عضو هیئت رئیسه سازمان لیگ در این خصوص گفت: لیگ دسته اول نباید ۱۶ تیمی شود چون قوانین فیفا این اجازه را نمی‌دهد. طبق قوانین فیفا، لیگ دسته اول باید دو تیم بیشتر از لیگ برتر داشته باشد. چون لیگ برتر ما ۱۶ تیمی است، به این ترتیب لیگ دسته اول ۱۸ تیمی باقی خواهد ماند.

استقبال تماشاگران مشهدی از مسابقات فوق العاده بود

قهرمانی ایران در رقابت‌های کشتی آزاد، فرنگی و پهلوانی جام تختی

سرویس ورزشی-

تیم ملی ایران عنوان قهرمانی رقابت‌های کشتی آزاد، فرنگی و پهلوانی جام بین‌المللی تختی را به خود اختصاص داد.

سی و هفتمین دوره رقابت‌های بین‌المللی کشتی جام جهان پهلوان غلامرضا تختی در سه رشته آزاد، فرنگی و پهلوانی به صورت تیم به تیم، از صبح پنجشنبه در سالن شهید بهشتی شهر مشهد آغاز شد و شب گذشته با معرفی تیم‌ها و نفرات برتر به پایان رسید. نکته جالب این مسابقات استقبال فوق العاده کشتی دوستان مشهدی از مسابقات بود تا جایی که برای رقابت فینال کشتی آزاد بسیاری از تماشاگران نتوانستند وارد سالن مسابقات شوند. در رقابت فینال کشتی آزاد تیم ایران موفق شد با نتیجه ۸ بر صفر ارمنستان را شکست دهد و عنوان قهرمانی را از آن خود کند. نتایج دیدارهای انفرادی ایران و ارمنستان در فینال کشتی آزاد به شرح زیر است:

*وزن ۵۷ کیلوگرم: یونس سرمستی ۱۰ - ناریک هواناسیان صفر
*وزن ۶۱ کیلوگرم: مهران نصیری ۳ (برنده) - آشوت ولیتسیان ۳
*وزن ۶۵ کیلوگرم: میثم نصیری ۱۳ - ولودیا فرانکولیان ۶
*وزن ۷۰ کیلوگرم: حامد رشیدی ۱۸ - والتر مارگاریان ۸
*وزن ۷۴ کیلوگرم: پیمان یاراحمدی ۱۲ -گری گورگری گوریان ۲
*وزن ۸۶ کیلوگرم: علیرضا کریمی ۱۱- واهه تمرازیان صفر
*وزن ۹۷ کیلوگرم: امیر محمدی برنده با ضربه فنی- شمیر آتیان
*وزن ۱۲۵ کیلوگرم: یدالله محبی برنده با ضربه فنی- آندانیک گالستیان.

تیم ملی ایران برای رسیدن به دیدار فینال ابتدا با نتیجه ۷ بر یک تیم ایران توسعه را شکست داد. ملی پوشان کشورمان در دیدار دوم با نتیجه ۸ بر صفر قزاقستان ب را شکست داد. تیم ملی کشتی آزاد ایران در دیدار سوم هم با نتیجه ۸ بر صفر از سد آمریکای لاتین گذشت. و بالاخره در دیدار نیمه نهایی تیم ایران توانست با نتیجه ۸ بر صفر از سد تیم ایران ب عبور کند.

در دیدار رده بندی رقابت‌های کشتی آزاد جام جهان پهلوان تختی تیم قزاقستان با نتیجه ۵ بر ۳ بر تیم ب ایران غلبه کرد و به مدال برنز رسید.

قهرمانی ایران در کشتی فرنگی

اما در رقابت‌های کشتی فرنگی، تیم ملی ایران در دیدار فینال موفق شد با نتیجه ۷ بر یک از سد گرجستان عبور کند و عنوان قهرمانی را به خود اختصاص دهد. نتایج دیدارهای انفرادی مصاف تیم‌های ایران A و گرجستان به ترتیب زیر است:

*وزن ۵۹ کیلوگرم: محمد نوربخش ۵ - رامازِ سورمانیدزه ۴
*وزن ۶۶ کیلوگرم: محمد الیاسی ۸ - تورنیک جانگووادزه ۵
*وزن ۷۱ کیلوگرم: افشین بیابانگرد ۵ -آنتون ماماگیشویلی صفر
*وزن ۷۵ کیلوگرم: رسول گرمسیری ۴- گوگا آپریاماشویلی یک
*وزن ۸۰ کیلوگرم: یوسف قادریان ۳ - تورنیکی زاماشویلی صفر
*وزن ۸۵ کیلوگرم: سامان عزیزی ۷ -گیورگی تریکیدزه ۲
*وزن ۹۸ کیلوگرم: سید مصطفی صالحی زاده یک - ماته سوپادزه یک (برنده)
*وزن ۱۳۰ کیلوگرم: بهنام مهدی زاده ۵ - واسیل امیرشویلی - صفر

تیم ایران برای رسیدن به فینال کار چندان دشواری نداشت. ملی پوشان کشورمان در دیدار نخست با نتیجه ۷ بریک از سد ایران توسعه گذشتند. ایران در مسابقه دوم با نتیجه ۵ بر ۳ بلغارستان را شکست داد. تیم ملی کشتی فرنگی کشورمان در بازی سوم و نیمه نهایی با نتیجه ۶ بر ۲ از سد تیم ایران ب گذشت.

در دیدار رده بندی کشتی فرنگی ، تیم ب ایران از سد ترکیه گذشت و عنوان سومی را به خود اختصاص داد.

خراسان رضوی شگفتی ساز مسابقات پهلوانی

اما در رقابت‌های کشتی پهلوانی، این بار عنوان قهرمانی به تیم خراسان رضوی رسید. تیم خراسان رضوی در فینال کشتی پهلوانی ۵ بر یک روسیه را شکست داد و به عنوان قهرمانی رسید. تیم خراسان در دور مقدماتی موفق شده بود تیم ملی ایران را هم مغلوب کند. نتایج انفرادی مسابقه فینال کشتی پهلوانی به شرح زیر است:

*۶۰ کیلوگرم: امین خدابخش - علی اصحاب بدرالدین اف، برنده (صفر- ۳ ضربه فنی)
*۷۰ کیلوگرم: ابراهیم ولیان، برنده- یادگار آگام علی اف (۴- صفر ضربه فنی)
*۸۰ کیلوگرم: رسول صحرایی، برنده- ماگومد رمضان اف (۴- صفر ضربه فنی)
*۹۰ کیلوگرم: علی ابراهیمی، برنده - تمیرلان احمد اف (۲- ۴ ضربه فنی)
*۱۰۰ کیلوگرم: مصطفی شهری - ماگومد تاشاگادژیف (۷- ۲ ضربه فنی)
*۱۰۰+ کیلوگرم: احمد میرزاپور، برنده - ماگومد گلالیف (۲- صفر ضربه فنی)

در دیدار رده بندی کشتی پهلوانی تیم ملی ایران موفق به برتری برابر ارمنستان شد تا مدال برنز مسابقات را به خود اختصاص دهد.

لازم به یادآوری است که در سی و هفتمین دوره مسابقات بین‌المللی جام جهان پهلوان تختی ۴۰ تیم در سه رشته آزاد، فرنگی و پهلوانی به رقابت با یکدیگر پرداختند.

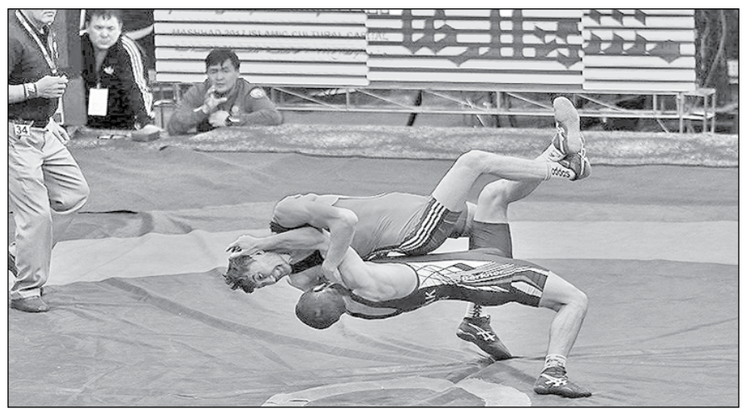

سرمربی تیم ملی فوتبال تاکید کرد

مسئولیت اخلاقی و کاری با ایران دارم

سرمربی تیم ملی فوتبال ایران در گفت‌وگو با یک سایت آفریقایی گفت: باید توافقات استراتژیک بین باشگاه‌ها و مربی تیم ملی ایجاد شود و گرنه فاصله ما با تیم‌های بزرگ بیش‌تر می‌شود.

بعد از اتفاقات پیش آمده در تیم ملی فوتبال ایران کارلوس کی‌روش در گفت‌وگو با پایگاه اینترنتی Ewn sport آفریقای جنوبی، اظهار کرد: شرایط در حال حاضر کمی پیچیده است. من استعفای خودم را چند روز پیش به فدراسیون فوتبال ارائه کردم، اولین واکنش آنها رد کردن استعفای من بود. تیم ملی فوتبال ایران موضوعات و چالش‌های حساس و مهمی برای آمادگی در جام جهانی دارد اما در حال حاضر شاهد این هستیم که مربی یک باشگاه در حال تخریب کردن موضع تیم ملی هستند و این به سود تیم ملی فوتبال ایران نیست. من فکر می‌کنم که ادامه این روند خطر جدی برای فوتبال ایران در راه صعود به جام جهانی داشته باشد. جایی که ما در حال تیم گروه اول هستیم و بیش‌ترین امتیاز را در بین تیم‌ها داریم و علاوه بر این تیم جوانی نیز هستیم ولی هر زمانی که می‌خواهیم به برنامه‌های‌مان سر و سامان ببخشیم با مشکلات جدی روبه‌رو می‌شویم. دیگر لازم نیست که بگویم مشکلات مالی داریم. تحریم‌های چند ساله در تصمیم‌گیری ما تاثیرگذار بوده است ولی با این شرایط ما بهترین تیم آسیا در رده‌بندی فیفا قرار داریم و بیش از یک سال است که شکست نخورده‌ایم و علاوه بر این هیچ گاه فوتبال ایران در عرصه بین‌المللی چنین جایگاهی نداشته است، اما علایق شخصی مطرح شده است که به برنامه‌های تیم ملی آسیب می‌زند.

بعد از دیدار با رئیس فدراسیون فوتبال که چندی پیش صورت گرفت، امیدوارم که راه‌حلی برای این موضوع ایجاد شود و یا این که من بتوانم از فدراسیون فوتبال جدا شوم و امیدوارم که فوتبال ایران بتواند مربی خوبی برای جانشینی من پیدا کند.

سرمربی پرتغالی تیم ملی فوتبال ایران در ادامه گفت: من دیدگاه روشنی دارم و موضع من کاملا روشن و شفاف است. این پنجمین تلاش من برای رساندن یک تیم به جام جهانی بوده است که تاکنون از چهار تلاش قبلی سه بار به جام جهانی رسیدم و به دنبال چهارمین حضور در جام جهانی هستم. این یکی از اهداف شخصی است که باعث شده است من در تیم ملی فوتبال ایران بمانم. با این حال رقابت با تیم‌های بزرگ آسیایی خیلی سخت است. مشکلات موجود در کشور خیلی زیاد شده است و این برنامه‌ها را خدشه‌دار می‌کند.

کی روش در خصوص احتمال حضورش در تیم ملی آفریقای جنوبی نیز عنوان داشت: در حال حاضر من مسئولیت اخلاقی و کاری با ایران دارم و نمی‌توانم درباره این موضوع صحبت کنم. هم‌چنین باید این را تاکید کنم که هیچ پیشنهادی از آفریقای جنوبی به من نرسیده است. با این حال اگر از تیم ملی فوتبال ایران کناره‌گیری کنم و شرایط طوری شود که راهی برای فدراسیون فوتبال جز قطع همکاری با من وجود نداشته باشد، نه تنها برای من، بلکه برای هر مربی آرزو است که هدایت تیمی را قبل از صعود به جام جهانی داشته باشد.

آغاز تمرینات تیم ملی بسکتبال از امروز با حضور ۱۸ بازیکن

اردوی تیم ملی بسکتبال ایران برای حضور در رقابت‌های غرب آسیا امروز و با حضور ۱۸ بازیکن آغاز می‌شود.

بعد از هفته شانزدهم لیگ برتر بسکتبال اردوی تیم ملی ایران امروز برای حضور در رقابت‌های غرب آسیا آغاز می‌شود و بازیکنان زیر نظر مهران حاتمی تمرین‌های‌شان را آغاز خواهند کرد. تیم ملی ایران نهم بهمن راهی اردن می‌شود و از دهم این ماه رقابت‌هایش را آغاز خواهد کرد که فدراسیون بسکتبال در نهایت ۱۸ نفر را برای حضور در اردو دعوت کرد. اوشین ساهاکیان، علی الهوردی، روزبه ارغوان، محمد حسین جعفری، بهنام یخچالی، امیرحسین خندان‌پور، محمد جمشیدی، امیرحسین رضایی‌فر، سجاد مشایخی، ارسلان کاظمی، محمد حسن‌زاده، سورن دربوغوسیان، امیر صدیقی، صالح فروتن، احسان صمدی، محمد ترابی، اصغر کاردوست و وحید دلیرزهان نفرات دعوت شده به اردوی تیم ملی هستند.

مذاکره با فدراسیون والیبال ایران از ۱۰ دی‌ماه

کولاکوویچ: نشست مفصلی با ایرانی‌ها خواهم داشت

گزینه هدایت تیم ملی والیبال ایران گفت: ۳ روز قبل از طرف فدراسیون والیبال ایران از من خواسته شد کپی گذرنامه خود را ارسال کنم تا ویزا و بلیت سفرم به تهران صادر شود.

محمدرضا داورزنی، رئیس فدراسیون والیبال ایران در نشست خبری روز چهارشنبه خود اعلام کرد که گزینه بلغارستانی تیم ملی والیبال ایران، عصر یکشنبه وارد تهران می‌شود و بازی‌های هفته بیستم را در خانه والیبال تماشا خواهد کرد. داورزنی همچنین گفت که ایگور کولاکوویچ، سرمربی پیشین تیم ملی صربستان نیز پس از رادوستین استویچف برای مذاکره به ایران می‌آید.

کولاکوویچ در مورد وضعیت خود به یک منبع خبری صربستانی گفت: مذاکرات من با فدراسیون والیبال ایران از ۳۰ دسامبر ۲۰۱۶ (۱۰ دی ماه) آغاز شد. آنها از من خواستند تا خلاصه برنامه خود را برای ۴ سال آینده تیم ملی والیبال ایران برایشان ارسال کنم و من هم چنین کاری انجام دادم. به غیر از من، خاویر وبر و مائورو بروتو جزو گزینه‌های ایران بودند. او ادامه داد: ۳ روز قبل از طرف فدراسیون والیبال ایران از من خواسته شد تا کپی گذرنامه خود را به ایران ارسال کنم تا ویزا و بلیت سفر من به تهران صادر شود. نشست مفصلی با مسئولان فدراسیون والیبال ایران خواهم داشت که به نظرم حدود ۱۰ روز دیگر باشد. کولاکوویچ تصریح کرد: از طریق رسانه‌های ایرانی مطلع شدم که استویچف، هفته آینده در ایران خواهد بود. استویچف و من تنها مربیان دعوت شده به ایران هستیم، در حالی که آندره‌آ جیانی نیز جزو گزینه‌های ایران است.ایگور کولاکوویچ در حال حاضر مورد توجه فدراسیون‌های والیبال مونته‌نگرو و روسیه هم قرار دارد.

پیروزی مدعیان قهرمانی در هفته شانزدهم لیگ برتر بسکتبال

در هفته شانزدهم لیگ برتر بسکتبال صدرنشینان لیگ حریفان خود را شکست دادند.

چهار مسابقه همزمان از هفته شانزدهم لیگ برتر بسکتبال برگزار شد که در جریان این دیدارها پتروشیمی به مصاف شهرداری گرگان رفت و در خانه با نتیجه ۸۴ بر ۵۵ به برتری رسید. ایزدپناه سرمربی تیم گرگانی در این مسابقه تیمش را همراهی نمی کرد.

در کاشان شهرداری این شهر میزبان نفت آبادان بود که در پایان ۹۱ بر ۸۲ تن به شکست داد.

در یکی از دیدارهای برگزار شده در پایتخت، دانشگاه آزاد میزبان شهرداری اراک بود و ۸۲ بر ۶۲ به برتری رسید. مشکلات مالی اراکی‌ها همچنان ادامه دارد و این تیم بدون خارجی به میدان رفت تا تیم تهرانی از این فرصت به بهترین شکل استفاده کند.

لوله آ.اس شیراز هم در این هفته میزبان شیمیدر بود و ۷۶ بر ۶۹ مغلوب شد. در آخرین بازی هفته شانزدهم لیگ برتر بسکتبال، تیم شهرداری تبریز با نتیجه ۸۰ بر ۶۴ میزبان خود نیروی زمینی را در تالار بسکتبال آزادی شکست داد. در این دیدار صالح فروتن ۱۳ امتیاز و ۸ ریباند برای تیم نیروی زمینی و شون ویلیامز نیز ۲۳ امتیاز و ۸ ریباند برای شهرداری تبریز کسب کرد.

نتایج دیدارهای هفته شانزدهم لیگ برتر بسکتبال به شرح زیر است:

*نیروی زمینی ۶۴ - شهرداری تبریز ۸۰ *دانشگاه آزاد ۸۲ - شهرداری اراک ۶۲ *شهرداری کاشان ۸۲ - پالایش نفت آبادان ۹۱ *پتروشیمی بندرامام ۸۴ - شهرداری گرگان ۵۵ *لوله آ.اس شیراز ۶۹ - شیمیدُر تهران ۷۶

جدول رده‌بندی لیگ برتر بسکتبال: ۱- پتروشیمی بندرامام: ۱۳ پیروزی، ۲ شکست، ۲۸ امتیاز، ۲- پالایش نفت آبادان: ۱۲ پیروزی، ۳ شکست، ۲۷ امتیاز، ۳- دانشگاه آزاد: ۱۰ پیروزی، ۵ شکست، ۲۵ امتیاز ، ۴- شیمیدُر تهران: ۹ پیروزی، ۶ شکست، ۲۴ امتیاز و ...

صعود دانشور به رده ششم رنکینگ جهانی دوچرخه‌سواری

رکابزن کشورمان در رده ششم رشته تایم تریل یک کیلومتر رنکینگ اتحادیه جهانی دوچرخه‌سواری ایستاد.

اتحادیه جهانی دوچرخه‌سواری رنکینگ جدید رکابزنان در ماده‌های مختلف را منتشر کرد. در این رنکینگ و در رشته تایم تریل یک کیلومتر مردان، محمد دانشور از ایران با ۹۳۰ امتیاز در رده ششم جهان و اول آسیا قرار گرفت. این در حالی بود که دانشور در رده‌بندی قبلی در رده هشتم ایستاده بود. در این رنکینگ رکابزنانی از فرانسه، جمهوری چک، کلمبیا، آلمان و اسپانیا بالاتر از دانشور رتبه‌های اول تا پنجم را به خود اختصاص داده‌اند. جایگاه ورزشکاران دیگر کشورمان نیز در مواد پیست به شرح زیر اعلام شد: * علی علی‌عسگری: رتبه ۸۱ رشته کایرین* حسنعلی ورپشتی: رتبه ۱۰۰ رشته ۲۰۰ متر * محمد رجبلو: رتبه ۵۱ اومنیوم * اسماعیل چایچی: رتبه ۶۷ رشته پوینت ریس * بهنام خسروشاهی: رتبه ۷۵ رشته اسکرچ * تیم ایران در رشته تیم اسپرینت: رتبه ۱۷* تیم ایران در رشته چهار کیلومتر تیمی: رتبه ۳۵.

راهیابی ۸ پینگ پنگ باز به مرحله دوم انتخابی تیم ملی

هشت پینگ پنگ باز در پایان مرحله نخست انتخابی تیم ملی موفق شدند جواز حضور در مرحله دوم را به دست آورند.

مرحله نخست انتخابی تیم ملی تنیس روی میز برگزار شد و پینگ پنگ بازان در ۱۵ دور به رقابت پرداختند. در پایان دو روز رقابت بازیکنان، هشت نفر توانستند به مرحله دوم انتخابی تیم ملی راه یابند. اسامی این هشت نفر به شرح زیر است: نوشاد عالمیان، امین احمدیان، افشین نوروزی، حمیدرضا طاهرخانی، محمد علی رویین تن، پوریا عمرانی، میعاد لطفی، امیر حسین هدایی.

نوشاد عالمیان در این رقابتها دوباخت داشت که برابر رویین تن و میرالماسی تن به شکست داد.مهران احدی، محمد فرقدانی، محمدرضا اخلاق پسند و نیما عالمیان از حضور در مسابقات انصراف دادند. واحد مالمیری نیز در دور چهارم به دلیل مصدومیت انصراف خود را از ادامه مسابقه اعلام کرد.

عکس نوشت

کار زیبای فدراسیون کشتی؛ حسن یزدانی، قاسم رضایی و جابر صادق زاده قهرمانان کشتی ایران با لباس آتش نشانان در مسابقات کشتی جام تختی حاضر شدند.

خواندنی از ورزش ایران

*** وزیر ورزش و جوانان ابراز امیدواری کرد که سال آینده با آغاز برنامه ششم بتوانیم فصل جدیدی را در ورزش کشور رقم بزنیم. مسعود سلطانی‌فر در حاشیه سفر به استان خراسان شمالی از احکام خوبی که در قالب برنامه ششم توسعه کشور در مجلس شورای اسلامی به تصویب رسیده است، ابراز خرسندی کرد و اظهار داشت: با تصویب این احکام پیش‌بینی می‌کنیم منابع خوبی نصیب ورزش و جوانان ایران شود.ضمن اینکه میزان رشد بودجه ورزش و جوانان بیشتر از میانگین همه دستگاه‌های اجرایی است.سلطانی‌فر بار دیگر با اشاره به مصوبات ورزشی برنامه ششم در مجلس شورای اسلامی ابراز امیدواری کرد که فصل جدیدی در ورزش کشور از سال آینده با آغاز برنامه ششم در کشور رقم بخورد.**

* اردوی تیم ملی دوچرخه‌سواری کوهستان در دو رده سنی جوانان و بزرگسالان آقایان و بانوان به مربیگری پریموث اشترانکار در شیراز از سوم بهمن ماه به مدت ۱۴ روز برگزار خواهد شد.

*** احسان قائم مقامی استاد بزرگ شطرنج ایران طی سفری به اصفهان دقایقی را با صالح قربانی، کودک معلول سپری کرد. این کودک چند روز پیش گفته بود آرزویش دیدن قائم مقامی و بازی با وی است. به همین دلیل احسان قائم مقامی در کمتر از یک روز پس از رسانه‌ای شدن این موضوع، به اصفهان رفت تا این کودک معلول را به آرزویش برساند.**

* درمسابقات دوی صحرانوردی قهرمانی کشور که به میزبانی شهر بندرانزلی برگزار شد، حسین کیهانی از کرمانشاه به مقام قهرمانی رسید. محمدجواد صیادی و حسن عابدی هر دو از استان فارس در مقام های دوم و سوم قرار گرفتند. در این مسابقه ۸۰ دونده از ۲۲ استان از سراسر کشور حضور داشتند.

*** تیم جودوی کشورمان برای برپایی یک اردوی آماده‌سازی بامداد دیروز با ترکیب محمد عباس‌نژاد، ابوالفضل محمودی، محمد عبیری، علیرضا خجسته، مهدی فتحی‌پور، محمد محمدی بریمانلو، سعید مولایی، جواد مرادی، رضا رضایی، قاسم باغچقی، جواد محجوب، رامین صفویه، جعفر پهلوانی و حمید رضا ملک‌زاده با هدایت محمد منصوری و مربیگری محسن ذکریا راهی مجارستان شد.**

گفتگو

روس‌ها با کمترین تعامل با ما حرکت می‌کنند

خادم: کشتی فرنگی باید مسیر خود را با حوصله پیدا کند

رئیس‌فدراسیون کشتی می‌گوید اجازه دهیم کشتی فرنگی مسیر خودش را با حوصله طی کند، حساسیت فنی نسبت به این تیم بالا است که باید این موضوع را به فال نیک گرفت. گزیده‌ای از تازه‌ترین صحبت‌های رسول خادم در حاشیه برگزاری رقابت‌های بین‌المللی جام تختی در ادامه می‌آید:

* به‌لحاظ تعداد کشتی‌گیر مسابقات امسال، طی چند دهه‌ای که جام تختی و قبل از آن تورنمنت‌های دیگر داشتیم بالاترین میزان شرکت‌کننده را داشته است. در سه سال گذشته حدود ۱۵ تا ۱۶ کشور در این مسابقات حضور داشتند و برخی تیم‌ها با یک یا دو کشتی‌گیر می‌آمدند اما چون مسابقات در این دوره تیم به تیم است همه باید با ترکیب کامل حضور یابند.

* سطح این مسابقات نشان می‌دهد جام تختی که مهمترین تورنمنت بین‌المللی ورزشی کشور است به جایگاهی رسیده که از لحاظ اقتصادی کشورها و شرایط امنیتی خاورمیانه شاهد استقبال از این رقابت‌ها هستیم. به‌دلیل مشکلات اقتصادی و مشکلات امنیتی که در خاورمیانه وجود دارد، کشورهای اروپایی زیاد تمایل ندارند در مسابقاتی حضور پیدا کنند که از کشورهایشان دور باشد، اما سطح این مسابقات باعث شده تا کشورهای زیادی با ترکیب کامل در این رقابت‌ها حضور داشته باشند.

* سال گذشته در جام یاریگین ۴ تا ۵ کشور حضور داشتند و روسیه استراتژی فنی را در قبال ما در پیش گرفته که در بزرگسالان با کمترین تعامل با ما حرکت می‌کند. به هر حال این یک تفکر فنی است که شاید برخی مواقع منطقی باشد اما ما پیگیر حضور روس‌ها در تورنمنت‌های ایران هستیم. روس‌ها در تورنمنت‌های جوانان حضور دارند ولی در بزرگسالان با احتیاط ورود پیدا می‌کنند. حضور من در هیئت‌رئیسه نمی‌تواند نقطه تعامل با روس‌ها باشد چراکه این بحث فنی است و سرمربیان تیم‌های آزاد و فرنگی روسیه هستند که تشخیص می‌دهند که صلاح است در چه تورنمنتی شرکت کنند.

* با خبری که از ترکیب تیم‌های آمریکا، روسیه و گرجستان دارم و با مصدومیتی که در بعضی از اوزان تیم ایران دارد، کار دشواری را در جام جهانی آزاد پیش‌رِو خواهیم داشت ولی نمی‌شود ابراز خرسندی و خوشحالی نکرد که این جام در کرمانشاه برگزار می‌شود. برای میزبانی جام جهانی کشتی فرنگی هم در حال بررسی هستیم و به‌زودی اطلاع می‌دهیم.

* واقعیت این است که ما در وزن ۹۷ کیلوگرم کشتی آزاد، نفری را که بتواند شش‌دانگ باشد و قابل اتکا و اعتماد باشد، نداریم. امیدوارم رضا یزدانی هرچه زودتر با سفری که در چند روز دیگر