کیهان

چهارشنبه ۱۳ آبان ۱۳۹۴ □ ۲۱ محرم ۱۴۳۷ □ ٤ نوامبر ۲۰۱۵ □ شماره ۲۱۱۹۹

صفحه آخر

اذان ظهر: ۱۱/۴۸، اذان مغرب: ۱۷/۲۶، نیمه شب شرعی: ۲۳/۰۵، اذان صبح (فردا): ۵/۰٤، طلوع آفتاب (فردا): ۶/۳۰

سعودی‌ها بار دیگر مزدوران خود را بمباران کردند

جنگنده‌های ارتش سعودی برای چندمین بار مواضع مزدوران خود در استان مارب یمن را بمباران کردند و گروهی از آنها را به هلاکت رساندند.

یک منبع محلی در استان مارب گفت: «جنگنده‌های سعودی ده‌ها نفر از مزدوران خود را در این استان کشته یا زخمی کردند و این دومین بار در طول یک هفته است که هواپیماهای سعودی مزدوران خود را بمباران می‌کنند». به گزارش تسنیم عربستان پیش از این نیز چندین بار مواضع مزدوران خود در یمن را بمباران کرده و دلیل آن را هر بار اشتباهی اعلام کرده است. از سوی دیگر، یک منبع آگاه نظامی یمن، از حضور شمار زیادی از تروریست‌های القاعده در پادگان تازه تاسیس شده توسط عربستان در شهر عدن یمن خبر داده است. این منبع نظامی که خواست نامش فاش نشود، گفته: «تاکنون ۴۰۰ تروریست القاعده به لشکر پنج هزار نفری مزدوران سعودی پیوسته اند.»

مقام نظامی عراقی: منتظر خبرهای خوش باشید پیروزی بزرگ نزدیک است

مقام نظامی عراقی از «پیشروی نیروهای مسلح» این کشور به سمت مرکز شهر «رمادی» و در پیش بودن پیروزی‌های بزرگ علیه تروریست‌ها خبر داده است.

به گزارش تسنیم، منابع عراقی به نقل از سرلشکر «هادی رزیج» فرمانده نیروهای امنیتی استان الانبار اعلام کرده‌اند که، نیروهای داوطلب و ارتش عراق از چند محور در حال نزدیک شدن به مرکز شهر رمادی مرکز استان الانبار هستند. به گفته «رزیج»، مردم عراق به زودی و پس‌از فروپاشی داعش در رمادی و فرار سرکردگان آنها، شاهد دستاوردهای بزرگی خواهند بود. شمار تلفات دیروز تروریست‌ها در عراق نیز ۴۰ نفر اعلام شده است.سازمان ملل اما شمار غیرنظامیان کشته شده به دست تروریست‌ها طی یک ماه اخیر در عراق را ۷۱۴ نفر و تعداد زخمی‌ها را ۱۲۶۹ تن اعلام کرد. خوشبختانه موج بمب‌گذاری در بغداد و سایر شهرهای مرکزی و جنوبی عراق طی ماه‌های اخیر به شکل قابل توجهی فروکش کرده است.

المانیتور تصریح کرد

منتظر خاورمیانه جدید با محوریت ایران و حزب‌الله باشید

یک پایگاه خبری آمریکایی نوشت، «خاورمیانه جدید» با محوریت ایران، حزب‌الله و روسیه در حال شکل‌گیری است.

المانیتور با اشاره به موفقیت‌های محور ایران، حزب‌الله و روسیه در نبرد علیه تروریسم، پیش‌بینی کرد که «خاورمیانه جدید» را همین محور شکل خواهد داد و از هم‌اکنون نیز این طرح در حال اجرا است.

پیش از این و همزمان با لشکرکشی آمریکا و متحدانش به منطقه، محافل سیاسی و خبری اصلی اروپا و آمریکا، تبلیغات فراوانی را در مورد شکل‌گیری یک «خاورمیانه جدید» راه انداخته بودند؛ خاورمیانه‌ای که قرار بود ایالات متحده در آن یک قدرت برتر و رژیم اسرائیل هم قدرت واسط باشد.

اما چند ماهی است که تحولات به سمت دیگری می‌رود و ائتلاف ۱+۴ (متشکل از ایران، روسیه، عراق و سوریه) با پیروزی‌هایش در سوریه و عراق، ائتلاف به اصطلاح ضد تروریسم (متشکل از ۶۰ کشور) تحت فرماندهی آمریکا را تحقیر کرده است.

پایگاه خبری المانیتور با اشاره به همین تحولات، ادامه می‌دهد که در پی ورود حزب‌الله به سوریه در تابستان ۲۰۱۲، بحث‌های داغی درگرفت و حتی خیلی از کارشناسان می‌گفتند، این مداخله کار عاقلانه‌ای نبود، چون حزب‌الله تاکنون به عنوان یک نیروی مقاومت اسلامی، از محبوبیت بالایی برخوردار بوده، ولی اکنون چهره‌اش را (به خاطر ورود در منازعات سوریه) مخدوش کرده است.

به گزارش خبرگزاری فارس، المانیتور می‌افزاید، اما اکنون حزب‌الله سکان‌دار ایفای نقش‌های بزرگ در منطقه است. طبق تحلیل این پایگاه خبری، با مداخله (هوایی) روسیه در سوریه در ۳۰ سپتامبر (۸ مهر)، تحولات جدیدی آغاز شده است.

این تحلیل که تحت عنوان «مثلث نظامی ایران، حزب‌الله و روسیه» از طریق پایگاه المانیتور منتشر شد، تصریح می‌کند که این اتفاق نویدبخش شکل‌گیری یک خاورمیانه جدید است، اما «با خاورمیانه جدید مورد اشاره کاندولیزا رایس وزیر خارجه پیشین آمریکا، که پس از جنگ اسرائیل برای نابود کردن حزب‌الله در جولای ۲۰۰۶ (تیر ۱۳۸۵) مطرح شد، کاملا فرق دارد و مقابل آن است.»

یک مقام حزب‌الله که نامش ذکر نشده، نیز به المانیتور گفت: هم‌اکنون ایران، حزب‌الله و روسیه یک اتاق عملیات مشترک در دمشق دارند و از آنجا حملات علیه تروریست‌ها را هماهنگ می‌کنند.

هرچند حملات جدی محور مذکور در بالا، کشورهای انگلیس، فرانسه و آمریکا را مجبور کرده بود که به ظاهر هم شده، حملاتی را علیه تروریست‌های تکفیری ترتیب دهند و از این طریق به افکار عمومی بگویند در مبارزه علیه تروریسم جدی هستند، ولی اکنون این کشورها دچار انفعال شده‌اند و می‌بینند که این حملات آنها به نفع ائتلاف ۱+۴ تمام می‌شود.

در همین رابطه، دیروز روزنامه انگلیسی «تایمز» خبر داد، «دیوید کامرون» نخست‌وزیر این کشور حملات هوایی علیه مواضع داعش در خاک سوریه را به تعلیق درآورد.

ایالات متحده نیز عملیات هوایی‌اش را در عراق و سوریه به یک‌سری حملات هدفمند محدود کرده است که حمله اخیر جنگنده‌های این کشور به شماری از فرماندهان داعش در سوریه که قصد کودتا علیه «ابوبکر البغدادی» سرکرده این گروه را داشته‌اند، نمونه‌ای از این حملات است.

هشدار ۱۰ رهبر اروپا درباره «آینده سیاه» اتحادیه اروپا

۱۰ تن از رهبران سیاسی اروپا طی اظهاراتی جداگانه آینده اتحادیه اروپا را «مصیبت‌بار» توصیف کرده و با هشدار نسبت به «پایان قریب‌الوقوع اتحادیه اروپا»، از احتمال زوال این اتحادیه در «آینده نزدیک» خبر داده‌اند.

اتحادیه اروپا را مدتی است، بحران‌های زیادی احاطه کرده، بحران اقتصادی، بحران امنیت، بحران نژادپرستی، یورو گریزی، خیزش احزاب چپ و اخیراً بحران پناهجویان به باور کارشناسان اگر فکر عاجلی برای مهار بحران مثلاً مهاجرت و ده‌ها هزار پناهجویی که با هزار امید و آرزوی واهی و پوچ در تلاش هستند که خود را به مرزهای اروپا برسانند؛ نشود همین یک بحران به تنهایی می‌تواند آینده اتحادیه را بطور جد در معرض خطر قرار دهد.

این تنها تحلیل کارشناسان نیست بسیاری از رهبران کشورها و روسای سازمان‌های اروپایی نیز با اذعان به این واقعیت اعتراف کرده‌اند که بحران مهاجرت «آینده‌ای مبهم» و «تیره و تار» پیش‌روی اتحادیه اروپا قرار داده است.

در همین رابطه نشریه آمریکایی«پولیتیکو» طی گزارشی اقدام به انتشار این اعتراض‌ها و هشدارها کرده و تحلیل ۱۰ رهبر سیاسی اروپایی در خصوص «آینده مصیبت‌بار اتحادیه اروپا» را منتشر کرده است.به نوشته پولیتیکو، «آنگلا مرکل» صدراعظم آلمان، «فرانسوآ اولاند» رئیس‌جمهور فرانسه و سایر رهبران سیاسی اروپا از پایان قریب‌الوقوع اتحادیه اروپا سخن گفته‌اند.

به گزارش فارس، بنابر اعلام این منبع، با توجه به بحران متنوع حاکم بر اروپا زمانیکه بحث آینده اروپا مطرح می‌شود می‌توان از عبارت «روز قیامت» برای این قاره استفاده کرد!

«دونالد تاسک» رئیس شورای اروپا که در صدر رهبران اروپایی قرار دارد در خصوص آینده اتحادیه اروپا می‌گوید: «بحران مهاجرت زلزله‌ای سیاسی برای اروپاست.»«ژان کلود یونکر» رئیس کمیسیون اروپا اما معتقد است که «اتحادیه اروپا رو به زوال و تاریخ آن رو به پایان است.»

صدراعظم آلمان که به دلیل مواضع خود در برابر بحران مهاجران به شدت مورد انتقاد قرار گرفته و رئیس‌جمهور فرانسه هم در فهرست «پولیتیکو» حضور دارند و خواستار اتحاد و انسجام اروپائیان که به واسطه بحران مهاجران دچار مشکل شده‌اند، هستند. «آنگلا مرکل» صدراعظم آلمان می‌گوید: «چنانچه اروپا در موضوع پناهجویان شکست بخورد، دیگر اروپایی که آرزوی آن را داریم نخواهد بود.»

«فرانسوآ اولاند» رئیس‌جمهور فرانسه نیز ماه گذشته طی اظهاراتی در پارلمان اروپا نسبت به خطر پایان اروپا هشدار داده و اعلام کرده است: «بحث بین اروپای کمتر و بیشتر مطرح نیست بلکه موضوع ادامه یا پایان اروپا مطرح است.»

نخست‌وزیر اسلوونی، صدراعظم اتریش و نخست‌وزیر هلند نیز همچون سایر رهبران اروپایی پیش‌بینی مشابهی در خصوص آینده اروپا دارند. نخست‌وزیر اسلوونی یکشنبه گذشته گفت بدون حل بحران مهاجران چند هفته بیشتر تا انفجار اروپا زمان باقی نمانده است.

صدراعظم اتریش نیز طی اظهاراتی با هشدار نسبت به امکان فروپاشی اتحادیه اروپا به دلیل ورود مهاجران غیرقانونی به کشورهای عضو این اتحادیه، اعلام کرد: «مسئله اصلی حفظ اتحادیه اروپا و یا فروپاشی آن است. مسیر اول طولانی، طاقت‌فرسا و دشوار بوده و مسیر دیگر به هرج‌ومرج منجر خواهد شد»

نخست‌وزیر هلند هم به نوبه خود هشدار داده که بحران مهاجران می‌تواند بنیان و اساس همکاری اروپائیان را به خطر بیندازد.

نشریه پولیتیکو همچنین به مواضع «گای ورهافستد» رئیس ائتلاف لیبرال‌های پارلمان اروپا و «مارین لوپن» رهبر حزب جبهه ملی فرانسه و «مارتین شولتز» رئیس پارلمان اروپا در خصوص آینده اروپا نیز اشاره کرده است.

«گای ورهافستد» رئیس ائتلاف لیبرال‌های پارلمان اروپا از اروپا خواسته به منظور حفظ ارزش‌ها با یکدیگر متحد شوند.«مارتین شولتز» رئیس پارلمان اروپا نیز تصریح کرده که اروپا در وضعیت بسیار بدی قرار دارد و «مارین لوپن» رهبر جبهه ملی فرانسه نیز اظهار داشته که به منظور نجات اروپا باید به اتحادیه اروپا پایان داده شود.

حال با این تفاسیر باید از برخی سیاستمداران داخلی کشور خودمان پرسید، آیا اروپایی که با بحران‌های پیچیده و سنگین دست و پنجه نرم می‌کند، و برای نجات از این بحران‌ها نیاز به منجی دارد، می‌تواند اقتصاد ایران را سر و سامان دهد؟! آیا بهتر نیست به جای نگاه به بیرون به ظرفیت‌های عظیم داخلی و اقتصاد مقاومتی مراجعه شود؟ نتیجه اینکه، راه حل مشکلات داخلی مراجعه به کشورهای بحران زده بد عهد و بدسابقه نیست.

در جمع دموکرات‌ها

اوباما: جمهوری‌خواهان حریف خبرنگاران نیستند روسیه و چین پیشکش!

رئیس‌جمهور آمریکا در واکنش به اظهارات کاندیداهای جمهوری‌خواهان در این کشور درباره ایستادگی در مقابل رئیس‌جمهور روسیه و چین گفت: آن‌ها نمی‌توانند از پس مجریان تلویزیونی برآیند چه برسد به پوتین!

باراک اوباما، در جمع دموکرات‌های نیویورک با اشاره به اقدام جمهوری‌خواهان درباره وعده‌های انتخاباتی به ویژه تغییر روابط با ولادیمیر پوتین رئیس‌جمهور روسیه در حالتی تمسخرآمیز گفت: آن‌ها ادعا می‌کنند که می‌خواهند روابط با پوتین را تغییر دهند در حالی که حتی نمی‌توانند از پس خبرنگاران «سی.ان.بی.سی» برآیند.

به گزارش ایسنا، وی افزود: «اگر شما نمی‌توانید این خبرنگاران و منتقدان را مدیریت کنید فکر نمی‌کنم چینی‌ها و روس‌ها درباره شما نگرانی زیادی داشته باشد.»

دونالد ترامپ، بن کارسون و سایر نامزدهای جمهوری‌خواه انتخابات ریاست‌جمهوری از مجریان شبکه سی.ان.بی.سی در جریان یک مناظره به دلیل پرسیدن سؤالات غیر مرتبط انتقاد کرده بودند.

این مسئله باعث شده عده‌ای آن‌ها را به باد انتقاد گرفته و بگویند جمهوری‌خواهان حتی حریف خبرنگاران هم نمی‌شوند.

با رد فرضیه حمله موشکی

منابع اطلاعاتی آمریکا: هواپیمای روسیه از داخل منفجر شده است

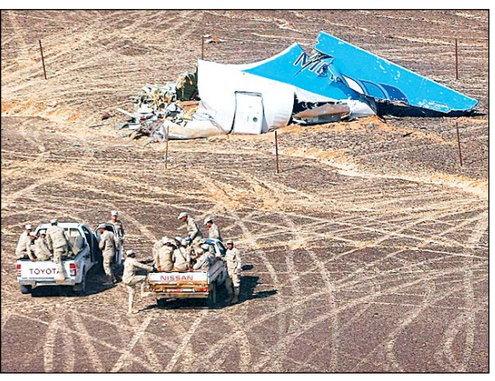

شبکه «ان.بی.سی» آمریکا به نقل از «کارشناسان اطلاعاتی» این کشور ضمن رد فرضیه حمله موشکی به هواپیمای روسیه در صحرای سینا اعلام کرد، این هواپیما از داخل منفجر شده است.

به گزارش فارس، شبکه «ان.بی.سی» آمریکا، در گزارشی به نقل از «کارشناسان اطلاعاتی آمریکا» از ثبت لحظه انفجار هواپیمای روسیه توسط ماهواره‌های آمریکا خبر داده است.

این کارشناسان می‌گویند «در تصاویر ماهواره‌ای، همزمان با لحظه سقوط هواپیمای روسی در سینای مصر، یک موج ناشی از گرما ناشی از انفجار ثبت شده است.»

کارشناسان و تحلیلگران آمریکایی با بررسی تصاویر مربوط به سقوط هواپیمای روسیه تاکید دارند که «به هیچ وجه امکان هدف قرار گرفتن آن با موشک زمین به هوا وجود ندارد اما احتمال آنکه بمب‌گذاری در درون هواپیما عامل سقوط باشد، وجود دارد.» بنا به گزارش این شبکه، «هواپیما در ارتفاع بسیار بالا و در زمانی که نوعی انفجار از درون صورت گرفته، تکه تکه شده است.»

خبرگزاری «ایتارتاس» روسیه هم گزارش داده که «در مکانی که لاشه هواپیما پیدا شده است، «برخی عناصر» پیدا شده که جزو هواپیما نیستند.» گفته می‌شود این عناصر «غیرمرتبط با اجزای هواپیما»، برای بررسی و تحلیل به آزمایشگاه ارسال شده است.

شرکت هوایی «متروجت» روسیه نیز اعلام کرده تحقیقاتی که انجام شده نشان می‌دهد، «نقص فنی» یا «خطای خلبان» باعث متلاشی شدن هواپیمای مسافربری این کشور در آسمان مصر نشده است و تنها دلیل متلاشی شدن هواپیما «عاملی خارجی» بوده است.

بدین ترتیب هرچه زمان می‌گذرد، فرضیه تروریستی بودن حادثه سقوط هواپیمای مسافربری روسیه، بیشتر و بیشتر می‌شود.

در همان ساعات اولیه سقوط هواپیمای روسیه، داعش مدعی شد این هواپیما با موشک آن‌ها سقوط کرده اما کارشناسان اعلام کرده‌اند، داعش موشکی که هدف ۳۰ هزار پایی را بزند در اختیار ندارد. در همین ارتباط، روزنامه «ال تمپو» ایتالیا به نقل از حامیان داعش نوشت: «شاخه این گروه تروریستی در مصر سندی درباره چگونگی سرنگونی هواپیمای مسافربری روسی با موشک اس-۱۲۵ منتشر کرده است.» داعش در این سند مدعی شده که با موشک اس-۱۲۵ که در واقع جزو موشک‌های سام روسیه است این هواپیما را سرنگون کرده است.

«جیمز کلاپر» مدیر اطلاعات ملی آمریکا اما اعلام کرده گروه تروریستی داعش احتمالاً قادر است تا هواپیماهایی مثل ایرباس ۳۲۱ روسیه را که بر فراز مصر سقوط کرد، سرنگون کند. «کلاپر» معتقد است: «من هنوز شواهد مستقیمی در اختیار ندارم که نشان دهد اقدام تروریستی عامل اصلی این حادثه بوده است. پس از بررسی جعبه سیاه هواپیما شاید اطلاعات بیشتری داشته باشیم.»

روز شنبه ۹ آبان ماه یک فروند هواپیمای ایرباس ۳۲۱ روسیه در حالی که تنها چند دقیقه از بلند شدنش از باند فرودگاه شرم‌الشیخ مصر می‌گذشت، به دلیل نامشخص سقوط کرد و تمام ۲۲۴ سرنشین آن کشته شد. شرکت هواپیمایی «کوگالیماویا» روسیه که این هواپیما متعلق به آن بوده است، اعلام کرده که با توجه به شواهد موجود، هیچ چیز جز یک عامل خارجی نمی‌توانسته موجب سقوط هواپیما شده باشد. این شرکت روس همچنین رسما اعلام کرده که دلیل این حادثه قطعا نقص فنی یا اشتباه خلبان نبوده است. تحقیقات برای شناسایی دلیل این حادثه ادامه داد.

گزارش عفو بین‌الملل از اعدام‌های میدانی فلسطینیان از سوی صهیونیست‌ها

سرویس خارجی-

سازمان عفو بین‌الملل در گزارشی اعلام کرده که نظامیان و شهرک‌نشینان صهیونیست در بحبوحه ناآرامی‌ها اقدام به اعدام میدانی فلسطینیان می‌کنند.

در گزارش سازمان عفو بین‌الملل به شواهد و قرائنی اشاره شده که ثابت می‌کند برخی حوادث منجر به قتل فلسطینیان به دست صهیونیست‌ها به‌ویژه در کرانه باختری، در نتیجه «عملیات اعدام میدانی» بوده است!

در گزارش سازمان عفو بین‌الملل همچنین آمده که، طی کمتر از یک ماه گذشته، تجاوزات شهرک‌نشینان علیه فلسطینیان در مناطق مختلف کرانه باختری و قدس اشغالی به حد «غیرقابل قبولی» رسیده است.

منابع خبری فلسطینی نیز تاکید کردند که رژیم صهیونیستی به قتل‌عام گسترده فلسطینی‌ها روی آورده و هر فلسطینی را به بهانه اینکه «درصدد» عملیات استشهادی است، فورا هدف قرار داده و وی را به شهادت می‌رساند.

کنست

پارلمان رژیم صهیونیستی (کنست) اما در ادامه تصویب قوانین نژادپرستانه و ظالمانه علیه ملت فلسطین و در راستای تلاش‌های خود برای متوقف کردن عملیات‌های مقاومتی فلسطینیان، قانون «حبس کودکان فلسطینی» که اقدام به پرتاب سنگ به سمت نظامیان صهیونیستی می‌کنند را هم تصویب کرد.

به گزارش تسنیم، روزنامه صهیونیستی «هاآرتص» در این باره نوشت «این قانون تا سه سال برای هر کودک فلسطینی که محکوم به دست داشتن در عملیات‌های پرتاب سنگ علیه نظامیان صهیونیست شود، قابلیت اجرایی خواهد داشت.»

«ایلیت شاکید» وزیر دادگستری رژیم اشغالگر قدس نیز تصریح کرده که «سن کودکان ارتباطی به ما ندارد و مهم این است که آنها باید برای مقابله با عملیات‌های مقاومتی محاکمه شوند.»

درگیری در نابلس

روز گذشته درگیری‌های خشونت‌بار در اطراف آرامگاه حضرت یوسف(ع) واقع در منطقه شرقی شهر نابلس بین جوانان و نظامیان رژیم اشغالگر به وقوع پیوست.

این درگیری‌ها پس از آن آغاز شد که نیروهای اشغالگر صهیونیست برای حمایت از شهرک‌نشینانی که به این منطقه وارد شده بودند یورش بردند. شاهدان عینی می‌گویند یک گروه از نیروهای ارتش رژیم صهیونیستی به همراه اتوبوس‌های شهرک‌نشینان وارد شهر نابلس شدند و نیروهای اشغالگر شروع به شلیک گاز اشک‌آور و گلوله جنگی به سمت جوانان فلسطینی کردند و همچنین تعدادی را در داخل اردوگاه بلاطه تحت تعقیب قرار دادند.

از سوی دیگر نیروهای اشغالگر به دیگر مناطق کرانه باختری نیز حمله کرده و با یورش به خانه‌های فلسطینیان با آنان درگیر شدند.

به گزارش فارس، جوانان فلسطینی در الخلیل نیز یک خودروی صهیونیست‌ها را پس از سنگ‌باران به آتش کشیدند.

صهیونیست‌ها همچنین به شهر جنین در شمال کرانه باختری هجوم بردند و سه جوان فلسطینی را بازداشت کردند.

در درگیری‌های میان نظامیان رژیم صهیونیستی با فلسطینیان در مناطق مختلف کرانه باختری دست‌کم ۳۰ نفر مجروح شدند.

از آغاز انتفاضه قدس تاکنون که ۳۴ روز از عمر آن می‌گذرد ۷۴ فلسطینی شهید و هزاران تن مجروح شده‌اند.

روز گذشته نیز یک شهرک‌نشین صهیونیست به ضرب چاقو در شهر «تانیا» نزدیک تل‌آویو زخمی شد.

سرقت اعضای بدن

منابع پزشکی در فلسطین نیز اعلام کردند که رژیم صهیونیستی اعضای پیکر شهدای فلسطینی را قبل از تحویل سرقت می‌کند.

به گزارش فارس به نقل از خبرگزاری فلسطینی «اف.پی.آی»، جراحات نامحسوسی روی پیکر شهدا دیده شده است که بعد از معاینات پزشکی روشن شده که قرنیه و دیگر اعضای آنان سرقت شده است.

زنگ خطر فروپاشی دولت تونس به صدا درآمد

اختلافات و درگیری‌های «شدید» داخل حزب سکولار «نداء» تونس که حزب حاکم در این کشور است، زنگ خطر فروپاشی این حزب و فراکسیون پارلمانی آن را به صدا درآورده است.

صبح روز دوشنبه بود که خبر رسید وقوع درگیری و زد و خورد بین هواداران رهبران حزب سکولار نداء که حزب حاکم در تونس به شمار می‌رود، مردم این کشور را شگفت‌زده کرد. درگیری‌ها، بین هواداران «حافظ قائد السبسی» پسر «الباجی قائد السبسی» رئیس جمهور این کشور و هواداران «محسن مرزوق» دبیرکل این حزب در شهر توریستی «الحمامات» که میزبان برگزاری نشست دفتر اجرایی این حزب بود، صورت گرفته است.

آنطور که خبرگزاری تسنیم به نقل از منابع خبری نوشته، در نتیجه این اختلافات و زد و خوردها، عمده کارشناسان و تحلیلگران مسائل سیاسی، «تجزیه قریب الوقوع حزب نداء» را با توجه به غیرممکن بودن همزیستی مسالمت آمیز بین دوجناح تشکیل‌دهنده آن را (یعنی جناح راست میانه و جناح چپ) پیش بینی کرده‌اند. برخی از کارشناسان نیز حوادث الحمامات را «تیر خلاص به پیکر حزب نداء» دانسته‌اند که در نتیجه تقسیم بندی‌هایی که از داخل و خارج صورت می‌گیرد ضعیف و نحیف شده است. عده دیگری از تحلیلگران اما بدترین سناریو یعنی «ایجاد دو دستگی بین فراکسیون پارلمانی حزب نداء» را برای این حزب پیش‌بینی کرده‌اند. که در این صورت جنبش اخوانی النهضه با ۹۶ کرسی حزب اکثریت خواهد بود و در نتیجه دولت «الحبیب الصید» نخست‌وزیر تونس که از حمایت اعضای حزب نداء برخوردار است، سقوط می‌کند و «الباجی قائد السبسی» رئیس جمهور تونس، رئیس جنبش النهضه را به معرفی شخصی برای تشکیل دولت جدید مکلف می‌کند.

سناریوی دیگر، «برگزاری انتخابات زود هنگام» در تونس است که در این صورت قواعد بازی مجددا بر هم می‌خورد. این در حالی است که مردم تونس برای انتخابات شورای شهر که قرار است طی سال آینده میلادی برگزارشود آماده می‌شوند، زیرا انتخابات محلی و شورای شهر در روند انتقال دموکراتیک مهم است. نظرات درباره تاثیر اتفاقات رخ داده در حزب نداء تونس بر حزب النهضه مختلف است. برخی معتقدند که بحران حزب نداء تونس به نفع حزب النهضه است و این حزب مجددا حزب اکثریت خواهد شد و دولت را تشکیل می‌دهد و در این صورت بار دیگر به کانون توجهات باز می‌گردد. این در حالی است که برخی دیگر معتقدند آنچه در حزب نداء رخ می‌دهد خدمتی به حزب النهضه نمی‌کند، زیرا این حزب تمایل دارد که در حال حاضر به عنوان شریک در کنار حزب نداء در حکومت باقی بماند.

دروغ‌های بی‌پایان آمریکا به روایت کهنه‌سرباز آمریکایی

«پیترون بورن» یک کهنه سرباز آمریکایی است که زمان جنگ آمریکا علیه عراق در سال ۲۰۰۳ در این کشور حضور داشته و واقعیات زیادی از این جنگ را از نزدیک مشاهده کرده است.

«بورن» که اکنون بازنشسته شده مطلبی در وبلاگ شخصی خود نوشته است که سایت خبری information clearing house آن را منتشر کرده است. این مطلب کوتاه گویای بخشی از سیاست‌های نظامی و جنگ طلبانه ایالات متحده است و اینکه این سیاست در زیر مفهوم فریبنده «احترام به حقوق بشر» صورت می‌گیرد.

این سرباز آمریکایی مطلب خود را با این جمله شروع می‌کند که «آقای رئیس‌جمهور! ممکن است به ما توضیح دهید که چرا دوباره وارد عراق شده‌ایم و عملیات نظامی انجام می‌دهیم در حالی که پس از سال‌ها اشغال این کشور از آن خارج شده بودیم»؟!

«ون بورن» می‌گوید: «وقتی که بچه بودم رئیس‌جمهور وقت آمریکا به ما گفت ما برای حفاظت از خود مجبور بودیم به ویتنام، کامبوج و لائوس حمله کنیم چرا که اگر ما حمله نمی‌کردیم آنها حمله می‌کردند. این یک دروغ بزرگ بود.

در دوران جنگ سرد وقتی یک نوجوان بودم رئیس‌جمهور وقت باز به ما گفت ما نیاز به ایجاد ذخایر عظیم سلاح‌های هسته‌ای، پایگاه‌های نظامی در سراسر جهان، حمله به کوبا، استفاده از سازمان سیا برای سرنگونی دولت‌های منتخب و دموکراتیک و جایگزین کردن آنها با دیکتاتورها و حاکمان دست نشانده هستیم چرا که اگر ما این کار را نکنیم روس‌ها ما را نابود خواهند کرد.اما این هم یک دروغ بزرگ بود.

وقتی که به دبیرستان رفتم رئیس‌جمهور به ما گفت ما باید با کشورهای آمریکای لاتین از جمله السالوادور، گواتمالا، هندوراس و نیکاراگوئه مبارزه کنیم چون اگر این کار را نکنیم ساندنیست‌های نیکاراگوئه به ما حمله می‌کنند چرا که فاصله‌ای میان «ماناگوا» و واشنگتن نیست و ما برای محافظت از خود باید با این کشورها مقابله کنیم.

باز هم یک دروغ بزرگ دیگر!

وقتی که کمی بزرگتر شدم رئیس‌جمهور به ما گفت صدام حسین دیکتاتور است و به مردم خودش و مردم کشورهای دیگر از جمله کویت حمله کرده است و ما باید با او مقابله کنیم.

باز هم یک دروغ بزرگ دیگر بود.

رئیس‌جمهور بعدی هم گفت، برای مبارزه با تروریسم باید به افغانستان حمله کنیم و آن را اشغال نمائیم چرا که طالبان مردم را می‌کشند. در آن موقع خطری از سوی طالبان متوجه آمریکا نبود و به ما حمله نکرده بود، اما رئیس‌جمهور گفت، برای نجات مردم آمریکا باید وارد شویم و طالبان را برداریم. آمریکا حمله کرد و افغانستان را اشغال کرد و بارها و بارها آن را بمباران کرد اما هنوز هم طالبان وجود دارد...!

این هم یک دروغ دیگر بود.

در سال ۲۰۱۱ رئیس‌جمهور و وزیر خارجه به ما گفتند که باید رژیم لیبی تغییر کند، چون قذافی یک دیکتاتور شیطانی است و باید برکنار شود. لیبی بمباران شد و هزاران انسان بی‌گناه کشته شدند.

این هم یک دروغ بزرگ دیگر بود.

در ماه اوت سال ۲۰۱۴ رئیس‌جمهور به ما گفت، برای مبارزه با تروریسم و برای تحقق یک ماموریت بشردوستانه باید در عراق دخالت کنیم و در عراق و سوریه دخالت نظامی کرد و گفت اگر برای حفاظت از خود دخالت نمی‌کردیم دولت‌های اسلامی به ما حمله می‌کردند!

این هم یک دروغ دیگر!

آقای رئیس‌جمهور اما از شما می‌خواهیم توضیح دهید چرا ما دوباره در عراق هستیم؟!

چرا آنچه که شما در عراق، سوریه، لیبی، افغانستان، سومالی، ویتنام، لائوس و... انجام می‌دهید جنایت نیست و انسان‌های بی‌گناه زیادی کشته نمی‌شوند، اما اگر طالبان و القاعده و داعش انجام دهند جنایت است؟

چرا این همه دروغ می‌گویید؟ در حالی که تاریخ دروغ‌های شما را در خود ثبت کرده است؟

پیتر ون‌بورن به دلیل انتقادهای زیادی که از آمریکا کرده زودتر از زمان معمول بازنشسته و از کار برکنار شد.

وی اکنون به یک چهره سیاسی ضدآمریکایی مشهور تبدیل شده است.

کوتاه از سراسر جهان

روسیه

اسپوتنیک: رئیس ستاد ارتش آمریکا اعلام کرده که روسیه به خاطر قابلیت‌ها و توانایی‌های نظامی‌اش «بزرگترین تهدید علیه آمریکا به شمار می‌رود. بنابراین باید از نزدیک روسیه را زیرنظر داشت.»

اسپانیا

پایگاه خبری افه: وزیر خارجه اسپانیا استقلال‌طلبی حزب کاتالونیا را یک شورش نهادی خوانده و گفته «شکی ندارم که هدف این حزب چند پاره کردن جامعه کاتالونیا و رو درروی هم قرار دادن مردم است.» وی در ادامه استقلال‌طلبان را مشتی شورشی خواند.

کره شمالی

ایرنا: تازه‌ترین بررسی‌ها حاکی است که کره‌شمالی قادر به ساخت موشک‌هایی با قابلیت هسته‌ای است که برد آن تا آمریکا می‌رسد و قادر است هر هدفی در آمریکا را نابود کند. این برآورد، به تائید منابع آمریکایی نیز رسیده است.

عراق

العربیه: «احمد چلپی» سیاستمدار شیعه و قدیمی عراق و از مخالفان سرسخت صدام حسین، دیکتاتور سابق عراق دیروز براثر سکته قلبی درگذشت. وی پس از خلع صدام و سرنگونی وی به افشاگری‌های زیادی درباره او پرداخته بود.

فلسطین‌اشغالی

فارس: یک مقام رژیم صهیونیستی گفته، اتحادیه اروپا دستورالعمل برچسب زدن کالاهای تولید شهرک‌های صهیونیست‌نشین را منتشر می‌کند. مقامات اروپایی پیشتر هشدار داده بودند که اگر رژیم صهیونیستی به شهرک‌سازی‌های خود ادامه دهد این رژیم را تحریم خواهند کرد. برچسب «ساخت اسرائیل» می‌تواند باعث ورشکستگی تولیدکنندگان رژیم صهیونیستی شود؛ چرا که مردم حاضر به خریدن محصولات این رژیم جنایتکار نیستند.

ترکیه

حریت: یک پژوهش که با حمایت اتحادیه اروپا انجام شده نشان می‌دهد ۸۰ درصد اقلیت‌های ترکیه نمی‌توانند در شبکه‌های اجتماعی عقاید خود را آزادانه بیان کنند چون با اهانت، تحقیر و تهدید مواجه می‌شوند.

آمریکا

موسسه پیو: نظرسنجی‌ها نشان می‌دهد که از گرایش به دین و مذهب و حتی اعتقاد به خدا در آمریکا به ویژه در میان جوانان روز به روز کاسته می‌شود. طبق این نظرسنجی مردم آمریکا این روزها در کلیساها حضور پیدا می‌کنند ولی اعتقادی به آن ندارند!

عربستان

سی‌ان‌ان: یک تحلیلگر برجسته اقتصاد خاورمیانه گفته اگر قیمت نفت در سطح ۵۰ دلار باقی بماند، نقدینگی عربستان پایان خواهد یافت و مصر هم نخواهد توانست از نظر مالی به عربستان تکیه کند. بسیاری از کشورهای فقیر به دلیل وابستگی مالی به نفت‌های آل‌سعود از این رژیم عصر حجری حمایت می‌کنند.

کیهان

روزنامه صبح

صاحب امتیاز: مؤسسه کیهان

مدیر مسئول: حسین شریعتمداری

تلفن: ۳۵۲۰۰-۹-۳۳۱۱۰۲۵۱

سامانه پیام کوتاه: ۳۰۰۰۲۳۲۳

پست تصویری: ۳۳۱۱۱۱۲۰-۳۳۱۱۴۲۲۸

پست الکترونیکی: Kayhan@Kayhan.ir

صفحات وب: www.kayhan.ir

کد پستی: ۱۱۴۴۸۳۱۵۹۹

صندوق پستی: ۱۱۱۵۵/۳۶۳۱

تهران - خیابان فردوسی

کوچه شهید شاهچراغی