رئیس اتحادیه تعاونی‌های مصرف کارکنان دولت:

دولت برنامه‌ای برای اعطای کالای رمضان به کارمندان ندارد

مدیرعامل اتحادیه تعاونی‌های مصرف کارکنان دولت گفت: دولت برنامه‌ای برای اعطای کالا به کارمندان در آستانه ماه رمضان ندارد.

بهمن عبداللهی در گفت‌وگو با فارس در مورد بسته امنیت غذایی دولت اظهار داشت: دولت فقط برای اقشار سهمیه‌بگیر کمیته‌امداد امام‌خمینی و سازمان بهزیستی اقلامی را در نظر گرفته که از طریق شبکه‌های توزیع در اختیار آنها قرار می‌گیرد.مدیرعامل اتحادیه تعاونی‌های مصرف کارکنان دولت افزود: بر اساس مصوبه دولت، به هر خانوار مشمول، دو نفر اول به ازای هر نفر ۳۰ هزار تومان و (نفر سوم تا سقف ۸ نفر) به ازای هر نفر ۱۰ هزار تومان کالا به کارت بانکی یارانه آنها واریز می‌شود.

وی اضافه کرد: در این مرحله اقشار هدف سبد امنیت غذایی کاهش پیدا کرده‌اند و دولت برنامه‌ای برای اعطای کالا به کارمندان دولت در آستانه ماه رمضان ندارد.عبداللهی افزود: حدود ۷ میلیون نفر مشمول دریافت بسته امنیت غذایی دولت هستند و در این دوره سبد کالایی وجود ندارد و مشمولان از ۱۰ قلم کالای اساسی تهیه شده در فروشگاه‌ها تا سقف ارقام مصوب دولت خرید کنند.وی با بیان اینکه مشمولان برای خرید بسته امنیت غذایی ۳ ماه فرصت دارند، گفت: بنابراین نیازی به عجله و شتاب برای دریافت آن وجود ندارد.این فعال بخش تعاون درباره تسهیلات تعاونیهای مصرف کارکنان دولت در آستانه ماه رمضان گفت: کارمندان دولت می‌توانند اقلام پرمصرف نظیر برنج، گوشت قرمز، مرغ و روغن را با قیمت‌های مناسب‌تر از بازار از تعاونی‌های مصرف کارکنان دولت خریداری کنند.

سازمان بنادر:

نرخ بلیت شناورهای مسافری ۱۰ درصد گران شد

معاون سازمان بنادر گفت: پس از افزایش نرخ سوخت، کرایه بلیت شناورهای مسافری کمتر از ۱۰ درصد افزایش یافت.

حمید استیری با بیان اینکه نرخ‌های جابه‌جایی در سامانه حمل‌ونقل مسافری ارزان است، یادآور شد: حتی نرخ کرایه تاکسی از فرودگاه بندرعباس تا اسکله، بیشتر از کرایه حمل شناورها از اسکله تا جزایر است.

وی افزود: این کرایه پایین حمل در حالی است که قیمت سوخت شناورها، قطعات یدکی مورد نیاز آنها و دیگر هزینه‌های شناوردران، بسیار افزایش یافته است.

معاون دریایی سازمان بنادر و دریانوردی در گفت‌وگو با فارس یادآور شد: البته تعیین قیمت بلیت شناورها در حیطه اختیارات سازمان بنادر و دریانوردی نیست و از اختیارات مسئولان استان‌های ساحلی است.

استیری گفت: سازمان بنادر و دریانوردی تنها پیشنهادات کارشناسی خود را در این باره ارائه می‌دهد و شورای اسلامی شهر ساحلی با همکاری استانداری، نسبت به تعیین کرایه نرخ‌های حمل‌ونقل دریایی مسافری اقدام می‌کنند.معاون دریایی سازمان بنادر و دریانوردی اظهار داشت: در اغلب نقاط دنیا، سفرهای دریایی در طول سال انجام می‌شود، در ایران نیز می‌توانیم حداقل در دریای جنوبی (خلیج‌فارس و دریای عمان) حدود ۸ ماه از سال را به سفرهای دریایی اختصاص دهیم که شامل نیمه دوم سال، فروردین‌ماه و شهریورماه است.وی یادآور شد: در این راستا معاونت دریایی سازمان بنادر و دریانوردی در حال برنامه‌ریزی است، تا فرهنگ دریایی را اشاعه دهد و با توسعه زیرساخت‌ها به رشد حمل‌ونقل مسافری دریایی کمک کند، بدین ترتیب مردم در بقیه ایام سال هم قادر و مایل به استفاده از شناور و سفرهای دریایی خواهند بود.معاون دریایی سازمان بنادر و دریانوردی با بیان اینکه هر ساله رشد بالای ۱۰ تا ۱۵ درصدی در جابه‌جایی مسافران توسط حمل‌ونقل دریایی وجود دارد اضافه کرد: امکانات سازمان بنادر و دریانوردی در بخش ساحلی مناسب است و کمبودی در این عرصه نیست.وی درباره تعداد شناورهای ناوگان مسافری دریایی بیان کرد: در حال حاضر حدود ۵۶ فروند شناور مدرن در ناوگان مسافری دریایی کشور بوده است که از ایمنی در رتبه مطلوبی قرار دارند.

رئیس‌کل سازمان امور مالیاتی:

۶۰ درصد اقتصاد ایران مالیات نمی‌دهد

رئیس کل سازمان امور مالیاتی گفت: ۶۰ درصد اقتصاد ایران مالیات نمی‌دهد.

علی عسکری در گفت‌وگوی ویژه خبری تلویزیون اظهار داشت: تا زمانی که نظام مالیاتی به درستی برقرار نشود به هدف‌های لازم در تحقق درآمدها نمی‌رسیم و فرار مالیاتی و کتمان درآمد وجود دارد و شفافیت در اقتصاد وجود ندارد زیرا اطلاعات لازم به نظام مالیاتی نمی‌رسد.

عسکری با بیان اینکه شفافیت یکی از الزامات لازم برای نظام مالیاتی است، افزود: از ۳ سال قبل اقداماتی برای شفاف سازی انجام شده و اکنون بیش از ۲۵۰ میلیون اطلاعات موثر اقتصادی در نظام مالیاتی متمرکز شده است.وی در ادامه گفت: حدود ۴۰ درصد اقتصاد ما در تولید ناخالص داخلی از پرداخت مالیات معاف است و بیش از ۲۰ درصد فعالان اقتصادی هم فرار مالیاتی دارند که عملا بیش از ۶۰ درصد اقتصاد ما زیر چتر مالیات نیست.

عسکری افزود: اکنون تقریبا از ۴۰ درصد ظرفیت اقتصاد، مالیات می‌گیریم.وی در ادامه گفت: امسال دریافت اظهارنامه‌های مالیاتی زودتر آغاز شد، تاکنون حدود ۳۶۰ هزار اظهارنامه مالیاتی دریافت شد که این رقم در مدت مشابه پارسال ۳۰ هزار بود.

وی تاکید کرد: با توجه به تسهیلاتی که امسال برای مودیان فراهم شده لذا بهتر است زودتر اظهارنامه‌های خود را ارائه کنند و کار را به روزهای پایانی تیر موکول نکنند.عسکری افزود: اگر مودیان در مهلت قانونی اظهارنامه مالیاتی خود را ندهند باید جریمه پرداخت کنند.

رئیس کل سازمان امور مالیاتی در ادامه گفت: اکنون یکی از شروط دادن اظهارنامه این است که مودیان ثبت‌نام را کامل کرده باشند. بنابراین اکنون حدود ۳۰ هزار مودی در روز مراحل ثبت‌نام را کامل می‌کنند. وی افزود: در اصلاح قانون مالیات‌های مستقیم، بخش‌هایی از اقتصاد را که قبلا معاف بود، اکنون شامل پرداخت مالیات شده است.

عسکری گفت: امیدواریم با اصلاحات این قانون، بخشی از اقتصاد که قبلا زیر چتر مالیات نبود، به چتر مالیات برگردد. وی افزود: حدود ۶۵ درصد درآمدهای مالیاتی ما، مالیات اشخاص حقوقی دولتی و خصوصی است.عسکری ادامه داد: اکنون سهم شرکت‌های حقوقی از شرکت‌های دولتی در اقتصاد ما در مالیات بیشتر است و حدود ۱۴ تا ۱۵ هزار میلیارد تومان از مالیات هر سال را شرکت‌های بخش خصوصی پرداخت می‌کنند و کمتر از ۱۰ هزار میلیارد تومان را شرکت‌های دولتی پرداخت می‌کنند.

وی گفت: باقیمانده مالیات مثلا از حدود ۴۱ هزار میلیارد تومان مالیات پرداخت شده، مالیاتی که کارکنان بخش عمومی و خصوصی می‌دهند، حدود ۵ هزار میلیارد تومان است و مالیاتی که مشاغل می‌دهند کمتر از نصف آن است.رئیس کل سازمان امور مالیاتی افزود: حقوق‌بگیران از ۴۱ هزار میلیارد تومان مالیات، ۵ هزار میلیارد تومان مالیات را پرداخت می‌کنند و عمده مالیات از بخش تولید است.

وی گفت: از ۱۵ سال قبل تاکنون سهم پرداخت مالیاتی مشاغل دائم نزولی بوده است.

عسکری افزود: اکنون بخش اشخاص حقوقی دولتی باید حدود ۲۵ درصد سود خود را مالیات بدهند اما چون بخشی از آنها مشمول معافیت مالیاتی هستند اکنون نرخ موثر مالیات آنان حدود ۱۷/۵ درصد است.

رئیس کل سازمان امور مالیاتی اضافه کرد: اشخاص حقوقی خصوصی هم باید بیش از ۲۵ درصد درآمد خود را مالیات دهند اما نرخ موثر آنان زیر ۲ درصد است.

وزارت نیرو:

مردم صرفه‌جویی کنند تا آب جیره‌بندی نشود

معاون برنامه‌ریزی و امور اقتصادی وزارت نیرو با تاکید بر این که وزارت نیرو هنوز اعلام سهمیه‌بندی آب نکرده گفت:اگر مردم در مصرف آب صرفه‌جویی نکنند و دمای هوا با گرمای بیش از ۴۰ درجه تداوم پیدا کند منجر به سهمیه‌بندی آب می‌شود.

علیرضا دائمی در گفت‌وگو با ایسنا در مورد مشکلات آبی که در حال حاضر در شهرها و کلانشهرها به صورت موردی رخ می‌دهد، گفت: در صورت بروز اتفاق در زمان کنونی، این حوادث ناشی از موارد تکنیکی است که باید مدیریت شود و وزیر نیرو نیز برنامه‌ریزی کاملی را در این زمینه دارند. بنابراین در حال حاضر در هیچ بخشی از کشور سهمیه‌بندی آب صورت نگرفته است.

وی با تاکید بر این که سهمیه‌بندی آب بر اساس زمان‌بندی و اعلام به مشترکان صورت می‌گیرد، گفت: سه مولفه آب و هوا، میزان مصرف آب و موارد فنی تکنیکی مخازن در سهمیه‌بندی آب نقش دارند که تداوم وضعیت هوا با دمای بیش از ۴۰ درجه، ادامه روند مصرف آب به شکل کنونی و عدم توجه به توصیه‌های صورت گرفته توسط مردم و از سوی دیگر موارد فنی و تکنیکی مخازن می‌توانند منجر به سهمیه‌بندی شوند. بنابراین مردم باید همراهی کنند و مصرف را مدیریت کنند تا بتوانیم شرایط بهتری داشته باشیم. در صورتی که مردم ملاحظه کنند و وضعیت آب و هوا نیز بهبود پیدا کند سهمیه‌بندی آب صورت نمی‌گیرد اما در غیر این صورت گزینه سهمیه‌بندی مطرح می‌شود.

معاون برنامه‌ریزی امور اقتصادی وزارت نیرو با تاکید بر این که برنامه‌ریزی وزارت نیرو دارای گزینه‌های مختلف است، گفت: اگر صرفه‌جویی صورت نگیرد و مصرف کاهش پیدا نکند الزاما در برخی شهرها سهمیه‌بندی آب خواهیم داشت.

برنامه‌ای برای جیره‌بندی آب در کشور نداریم

مدیرعامل شرکت آب و فاضلاب کشور با بیان اینکه هیچ برنامه‌ای برای اعمال جیره‌بندی و نوبت‌بندی برنامه‌ریزی شده آب در کشور نداریم، گفت: از مشترکان عاجزانه می‌خواهیم که برای پایداری شبکه آب و تامین آب مورد نیاز صرفه‌جویی ۱۰ تا ۱۵ درصدی را سرلوحه کار خود قرار دهند.

حمیدرضا جانباز در گفت‌وگو با فارس تاکید کرد: سیستم آبرسانی شرکت‌های آبفا با توجه به افزایش دما و افزایش مصرف آب آمادگی کاملی برای تامین آب مورد نیاز دارد و باز هم تاکید می‌کنم که هیچ برنامه‌ای برای نوبت‌بندی برنامه‌ریزی شده آب برای کلانشهرهایی مثل تهران، اصفهان، مشهد و حتی کرج که این روزها در خصوص آن صحبت می‌شود، نداریم.

مدیرعامل شرکت آب و فاضلاب کشور تصریح کرد: ذات تاسیسات زیربنایی این است که با وجود مشکلاتی، خطوط آبرسانی آسیب می‌بینند و یا دچار قطع برق می‌شود پس با وجود اینگونه حوادث، قطعی آب در شبکه یک موضوع کاملا عادی است که ممکن است در هر یک از نقاط کشور هر لحظه رخ دهد.

جانباز گفت: آنچه که وزارت نیرو و شرکت آبفا بارها اعلام کرده و بر روی آن تاکید کرده این است که نوبت‌بندی و جیره‌بندی آب برنامه‌ریزی شده در کشور نداریم.

وی ادامه داد: از ۶ ماه گذشته با همکاران خود در آبفا برنامه‌ریزی برای تامین آب را در سراسر کشور آغاز کردیم که این اقدامات با اصلاح شبکه و حفر چاه‌های مورد نیاز آغاز شد.

وی در پاسخ به این سوال که در خبرها داشتیم که شهر کرج با نوبت‌بندی آب مواجه شده است، گفت: در خصوص شهر کرج باید بگویم که هیچ نوبت‌بندی برای این شهر اعمال نشده و ایستگاه پمپاژی در این شهر در حال احداث است که تا ۱۵ تیرماه وارد مدار می‌شود.

جانباز افزود: با احداث این ایستگاه پمپاژ توزیع آب در شهر کرج افزایش می‌یابد و یک توزیع آب موزون و پایدار را در شهر کرج شاهد خواهیم بود.

وی تصریح کرد: در شهر تهران ۲/۵ درصد و در کل کشور ۲/۲ درصد مصرف آب افزایش یافته پس می‌بینیم که مصرف آب در حال افزایش است.

گزارش خبری کیهان

برداشت از صندوق توسعه ملی؛ حقیقت چیست؟

اوایل امسال، برخی نمایندگان مجلس از اقدام دولت در روزهای پایانی سال گذشته در برداشت از منابع صندوق توسعه ملی خبر دادند که هم برخلاف قانون بوده و هم برخلاف وعده‌های همیشگی دولتمردان درباره پرهیز از استقراض از منابع بانک مرکزی و صندوق توسعه ملی است که از آن به عنوان چاپ اسکناس و توزیع پول پرقدرت یاد می‌شود.

اما واکنش دستگاه اجرایی به این خبر چه بوده است؟ با هم به مواضع مسئولان دولت در دو سه ماه اخیر نگاهی می‌اندازیم:

۲۸ فروردین ۱۳۹۳: معاون اول رئیس‌جمهور با اشاره به مسائل مطرح شده در برخی رسانه‌ها تاکید کرد: دولت و ستاد تدابیر ویژه اقتصادی هیچ مصوبه‌ای درخصوص برداشت از منابع صندوق توسعه ملی نداشته و اصرار دارد که به هیچ‌وجه از منابع صندوق در بودجه کشور استفاده نشود.

۸ اردیبهشت ۱۳۹۳: وزیر امور اقتصادی و دارایی با تأکید بر اینکه دولت حتی یک دلار هم از صندوق توسعه ملی برداشت نکرده است، گفت: اگر فردی این موضوع را اثبات کرد، جایزه دارد؛ حتی یک دلار هم از منابع صندوق توسعه ملی برداشت نشده است.

۱۰ اردیبهشت: سخنگوی دولت گفت: من در این زمینه و در ارتباط با چگونگی ۴/۱ میلیارد دلار که حاصل از فروش پول نفت بود، به کمیسیون برنامه و بودجه توضیح دادم و در آن روز نمایندگان دیگر هیچ سوالی مطرح نکردند و حتی این موضوع را در کمیسیون عمران نیز مطرح کردم، ضمن اینکه بشدت این مطلب بی‌اساس را قویا تکذیب می‌کنم.

۲۶ اردیبهشت ۱۳۹۳: قائم‌مقام صندوق توسعه ملی گفت: دولت یازدهم از ابتدای فعالیت و از روز ۱۲ مرداد ماه سال گذشته تاکنون هیچ برداشتی از منابع این صندوق نداشته است. دولت برای برداشت از منابع این صندوق نیاز به دریافت مجوز خاص از مجلس شورای اسلامی دارد در غیر این صورت امکان برداشت از آن را ندارد.

*** حقیقت ماجرا**

برخلاف تکذیب‌های صریح دولتمردان، دستگاه‌های نظارتی اقدام دولت در برداشت از منابع صندوق توسعه ملی را تایید کرده‌اند.

به عنوان مثال، ۷ خردادماه دادستان دیوان محاسبات با بیان اینکه برداشت ۴/۱ میلیارد دلاری دولت از صندوق توسعه ملی صحت دارد، گفت: اصل برداشت دولت از صندوق توسعه ملی، روش و ترفندی خاص داشته است و تخلف یا قانونی بودن آن در دست بررسی است. حسابرسان ما که بر صندوق توسعه نظارت می‌کنند متوجه برداشت ۴/۱ میلیارد دلاری دولت از این صندوق شده‌اند. در حال بررسی این موضوع هستیم که آیا این برداشت با مصوبه ستاد تدابیر ویژه اقتصادی صورت گرفته و این نوع برداشت جزو مصادیق مصوبه ستاد محسوب می‌شود یا خیر.

چند روز قبل از آن هم احمد امیرآبادی عضو کمیسیون برنامه و بودجه مجلس خبر داده بود که رئیس دیوان محاسبات در نامه‌ای خطاب به رئیس کمیسیون برنامه و بودجه اعلام کرده که دولت ۴ میلیارد دلار از حساب صندوق توسعه ملی برداشت کرده و ۲ میلیارد دلار آن را در بانک مرکزی تبدیل به ریال کرده است که در اصل ایجاد پول پرقدرت و تورم‌زا است.

اسماعیل جلیلی عضو کمیسیون برنامه و بودجه مجلس شورای اسلامی نیز گفت: کمیسیون بودجه برداشت دولت از صندوق توسعه ملی و ورود ۷۰۰۰ میلیارد تومان پول پرقدرت به اقتصاد را تایید کرده است. جلیلی در گفت‌وگو با خبرنگار پارلمانی مهر با بیان اینکه کمیسیون برنامه و بودجه مجلس شورای اسلامی بی‌انضباطی مالی دولت در خلق ۷۰۰۰ میلیارد تومان پول پرقدرت را تایید کرد و گفت: دولت در سنوات قبل هم اقدامات مشابهی را انجام داده بود، به عبارتی وقتی محصول نفتی به فروش می‌رسید قبل از اینکه پول وصول شود به عنوان درآمد تحقق یافته تلقی می‌شده و معادل آن پول به دولت داده می‌شد.

نماینده مردم مسجد سلیمان در مجلس شورای اسلامی گفت: این کار خلق پول است اما معادل این مبلغ جزو مطالبات دولت است.

وی تاکید کرد: این اقدام دولت که درآمدی را که هنوز به حسابش واریز نشده درآمد وصول شده تلقی کرده است اقدام قانونی نبوده است، دولت باید پس از وصول مطالبات به بانک مرکزی دستور پرداخت معادل ریالی درآمدها را بدهد که موجب اختلال و بی‌انضباطی مالی نشود.

سیدحسین دهدشتی نیز در گفتگو با خبرنگار پارلمانی مهر در این خصوص گفت: دولت برای جبران کسری بودجه‌اش بی‌انضباطی مالی انجام داده است.

عضو کمیسیون انرژی مجلس شورای اسلامی ادامه داد: قرار بوده به واسطه کاهش تحریم‌ها معادل دلاری پولی به بانک ملی وارد شود که گویا این طلب وصول نشده است.

وی اظهار داشت: بنابراین دولت به عنوان قرض از صندوق توسعه ملی مبلغ ۴ میلیارد و ۱۰۰ میلیون دلار پول برداشته و ۲ میلیارد و ۶۰۰ میلیون دلار آن را به ریال تبدیل کرده است که هنوز این قرض به صندوق بازنگشته است.

علاوه بر این ارسلان فتحی‌پور رئیس کمیسیون اقتصاد مجلس شورای اسلامی هم در این خصوص از بررسی پرونده برداشت دولت از صندوق توسعه ملی در دیوان محاسبات و سازمان بازرسی کل کشور خبر داد.

مصطفی افضلی‌فر سخنگوی کمیسیون اصل نود مجلس شورای اسلامی نیز در این خصوص از نامه ۱۰ نفر از نمایندگان به رئیس‌جمهور در این مورد خبر داد و گفت: در این نامه نمایندگان ضمن تاکید بر اینکه این برداشت از صندوق توسعه ملی غیرقانونی بوده است خواستار پاسخگویی رئیس‌جمهور به این اقدام دولت شده بودند.

نماینده مردم اردبیل در مجلس شورای اسلامی از امضای این نامه توسط اقتصاددانان مجلس خبر داد و گفت: هنوز رئیس‌جمهور به این نامه پاسخی نداده است.

وی ادامه داد: با توجه به مستندات حقوقی موجود که توسط دیوان محاسبات تایید شده است دولت از صندوق توسعه ملی برداشت کرده است.

*** چرا غیرقانونی است؟**

بر طبق اساسنامه صندوق توسعه ملی، هیئت امنای صندوق که عالی‌ترین رکن این نهاد به ریاست رئیس‌جمهور است، موظف به تصویب شرایط و نحوه اعطای تسهیلات برای تولید و سرمایه‌گذاری به بخش‌های خصوصی، تعاونی و عمومی غیردولتی است.

اساسنامه صندوق توسعه ملی نه تنها بر سوق دادن منابع این صندوق به سوی بخش‌های خصوصی، تعاونی و عمومی غیردولتی تأکید دارد، بلکه نسبت به استفاده دولت از منابع صندوق توسعه ملی نیز مقاومت نشان داده است؛ به عنوان نمونه در بخشی از این اساسنامه آمده است: «استفاده از منابع صندوق برای اعتبارات هزینه‌ای و تملک دارایی‌های سرمایه‌ای و بازپرداخت بدهی‌های دولت به هر شکل ممنوع است.»

قانونگذار به قدری نسبت به جلوگیری از صرف منابع صندوق توسعه ملی در بخش‌های دولتی حساسیت نشان داده که در ماده ۸۴ قانون برنامه پنجم توسعه آورده است: «بنگاه‌های اقتصادی که صرف‌نظر از نوع مالکیت، بیش از ۲۰ درصد اعضای هیئت‌مدیره آنها توسط مقامات دولتی تعیین می‌شوند، از نظر این ماده دولتی محسوب می‌شوند و پرداخت از منابع صندوق به آنها ممنوع است.»

با وجود این ممنوعیت‌ها برای برداشت دولت از منابع صندوق توسعه ملی، اما مجریان (دولتی‌ها) با تصویب ناظران(مجلس) اجازه برداشت از منابع صندوق توسعه ملی را پیدا می‌کنند و شاید به موجب همین امکان بود که در اسفند ماه ۱۳۹۱، براساس توافق دولت و مجلس، ۲ میلیارد و ۷۰۰ میلیون دلار از صندوق توسعه ملی به عنوان قرض برداشت شد و اعتبار ریالی معادل آن به عنوان کمک اقتصادی شب عید(عیدانه) در نظر گرفته شد و بیش از ۷۳ میلیون ایرانی، عیدانه ۸۵ هزار تومانی دولت و مجلس را دریافت کردند.

در هر صورت، برداشت دولت از منابع صندوق توسعه ملی و در سال‌های قبل، حساب ذخیره ارزی، امری مسبوق به سابقه است و بارها رخ داده است. اما این بار، مسئله مهم عدم صداقت دولتمردان است که چرا اصرار بر انکار کاری دارند که مرتکب آن شده‌اند؟ این در حالی است که یکی از وعده‌های انتخاباتی روحانی، تشکیل کابینه راستگویان بود.

مدیر عامل صندوق ضمانت صادرات خبر داد

افزایش هشت برابری میزان صادرات کشور طی یک دهه

مدیر عامل صندوق ضمانت صادرات ایران از هشت برابر شدن میزان صادرات کشور طی یک دهه گذشته خبر داد و گفت: صادرات کشور از چهار میلیارد و ۷۷ میلیون دلار در سال ۸۰ به حدود ۳۸ میلیارد دلار در سال ۹۰ رسید.

به گزارش ایرنا، طاهر شه‌حامد در نشستی خبری تصریح کرد: با وجود هشت برابر شدن میزان صادرات کشور، اما نهادهای پشتیبان صادرات همچون بانک توسعه صادرات و صندوق ضمانت صادرات ایران رشد معقولی نداشتند.

وی با بیان اینکه توسعه صادرات از عمده استراتژی قوانین توسعه‌ای کشور به شمار می‌رود، اظهار داشت: برای رهایی از اقتصاد متکی به نفت، چاره‌ای جز این نیست که به موضوع صادرات غیرنفتی توجه مضاعفی داشته باشیم.

شه‌حامد با اشاره به نقش محوری صادرات غیرنفتی در سیاست‌های ابلاغی رهبر معظم انقلاب در خصوص اقتصاد مقاومتی گفت: بیش از ۱۰ درصد تجارت‌های جهانی توسط موسسات بیمه‌ای اعتباری پوشش داده می‌شود.

وی با بیان اینکه در سال ۲۰۱۳ میزان تجارت جهانی بیش از ۱۹ هزار میلیارد دلار بوده است، افزود: سهم پوشش موسسات بیمه‌ای اعتباری از این تجارت جهانی معادل ۲ هزار میلیارد دلار یعنی بیش از ۱۰ درصد بوده است.

مدیر عامل صندوق ضمانت صادرات ایران با اشاره به مشکلات پیش آمده از سال ۹۰ تاکنون در عرصه بین‌المللی، اظهار داشت: مشکلات در عرصه بین‌المللی طی این مدت، تجارت خارجی کشورمان را تحت تاثیر قرار داده و متاسفانه آهنگ رشد صادرات را نزولی کرده است.

وی با بیان اینکه برای تجارت خارجی و گسترش توسعه صادرات غیرنفتی، در داخل با موانع جدی مواجه هستیم، گفت: عمده مشکلات علاوه بر قوانین دست و پاگیر و گمرک، بحث تامین مالی صادرات است که متاسفانه بحران بزرگی برای صادرات کشور به شمار می‌آید.

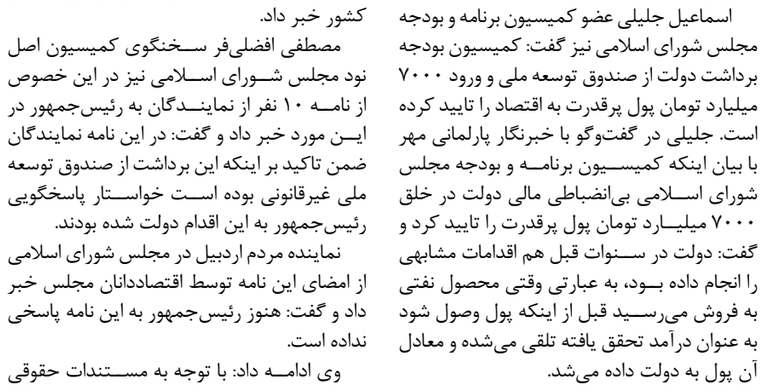

شه‌حامد سپس به آمارهای صادرات کالایی کشور اشاره کرد و اظهار داشت: در سال گذشته حدود ۳۷ میلیارد دلار صادرات کالا و خدمات انجام شد که کمتر از ۱۰ درصد آن تامین مالی شده است، در حالی که در دنیا بیش از ۶۰ درصد صادرات تامین مالی می‌شود.

وی تامین مالی صادراتی را مهمترین چالش و معضل فراروی صادرات کشور دانست و افزود: عمده بانک‌های خصوصی و بزرگ هیچ منبعی را برای صادرات تخصیص نمی‌دهند و بانک توسعه صادرات که از نهادهای پشتیبانی‌کننده صادرات است، کمتر از هفت درصد صادرات را پوشش می‌دهد که این موضوع نشان می‌دهد مسئله صادرات و تجارت خارجی کشور با بحران مالی مواجه است.

مدیر عامل صندوق ضمانت صادرات در ادامه منطقی‌ترین مسیر برای تامین مالی صادرکنندگان را سیستم بانکی عنوان کرد و اظهار داشت: عمده مشکل سیستم بانکی کشور در تامین مالی صادرکنندگان، معوقات بانکی است که این موضوع سبب شده سیستم بانکی در وام‌دهی جدید ناتوان باشند.

به گفته وی، وجود حدود ۱۵۰ هزار میلیارد تومان معوقات بانکی باعث شد قدرت وام‌دهی بانک‌ها کاهش یابد و از ارائه تسهیلات مناسب به بخش صادرات باز بماند.شه‌حامد همچنین خطوط اعتباری ارزان‌قیمت را از دیگر راهکارهای عمده تامین مالی صادراتی جهت حمایت از صادرکنندگان دانست و گفت: در دنیا خطوط اعتباری ارزان‌قیمت برای حمایت از تجار و بازرگانان در اختیار بانک‌ها قرار می‌گیرد.

وی افزود: در گذشته بانک مرکزی جمهوری اسلامی ایران حدود ۳/۵ میلیارد دلار در اختیار سیستم بانکی می‌گذاشت، اما به سبب شرایط حاد کنونی اقتصادی متاسفانه بخش صادرات کشور از این خطوط اعتباری محروم ماند.

وی حمایت‌های ویژه دولت در بودجه‌های سنواتی از بخش صادرات را راهکار دیگر برای تامین مالی صادرکنندگان دانست و گفت: معمولا دولت‌ها یارانه‌های ویژه‌ای برای حمایت از صادرکنندگان تخصصی می‌دهند که تمام راهکارهای یاد شده به عنوان روش‌های تامین مالی صادرکنندگان به شمار می‌آیند، اما متاسفانه در تمام این روش‌ها با مشکل مواجه هستیم.

شه‌حامد سپس با اشاره به صندوق توسعه ملی به عنوان بزرگترین منبع تامین مالی بخش‌های مختلف اقتصادی به ویژه صادرات، پیشنهاد داد تا حداقل ۱۰ درصد از منابع صندوق توسعه ملی در اختیار سیستم بانکی کشور قرار گیرد تا این سیستم نیز آن را در جهت تامین منابع مالی صادرکنندگان تخصیص دهد.

وی در بخش دیگر سخنان خود به تامین مالی از موسسات خارجی اشاره کرد و گفت: چنانچه صادرکننده‌ای برای رفع نیازهای مالی خود، بتواند از بانک‌ها و موسسات خارجی تامین مالی کند، صندوق ضمانت صادرات این آمادگی را دارد تمام ضمانت‌های مالی لازم آن را پوشش دهد.

وی با بیان اینکه در این خصوص شرایطی که برای صادرکنندگان در نظر می‌گیریم، شرایط ترجیحی است، افزود: پیمانکاران ایرانی برای فعالیت در عرصه‌های بین‌المللی دچار بحران هستند، چرا که بانک محلی ضمانت‌های بانک‌های ایرانی را قبول ندارند، اما صندوق ضمانت صادرات می‌تواند در این خصوص ورود و ضمانت‌های لازم را ارائه کند.

شه‌حامد همچنین استفاده از توانمندی‌های بازار سرمایه را یکی دیگر از راه‌های تامین مالی صادرکنندگان برشمرد و تصریح کرد: مذاکراتی با بورس انجام شده که طی ۱۰ روز آینده تفاهم‌نامه‌ای بین صندوق ضمانت صادرات و بورس به جهت ضمانت‌های ویژه در بازار سرمایه منعقد خواهد شد که آثار خوبی برای تامین مالی خواهد داشت.

وی همچنین از هدف‌گذاری صادراتی کشور در سال جاری سخن گفت و اظهار داشت: برای سال جاری ۴۷ میلیارد دلار و برای سال ۹۴ نیز حدود ۵۷ میلیارد دلار هدف‌گذاری صادراتی داریم که با توجه به شرایط یاد شده تحقق آن دور از دسترس نیست.

شرکت ملی نفت:

تحریم‌های نفتی ایران کاهش نیافته است

مدیر امور بین‌الملل شرکت ملی نفت ایران در پاسخ به برخی شبهه‌ها در خصوص کاهش تحریم‌ها به عنوان عامل افزایش صادرات نفت خام گفت: تاکنون هیچ تحریمی از صنعت نفت ایران برداشته نشده است.

سیدمحسن قمصری در این خصوص افزود، طی ماه‌های گذشته و به دنبال پیشرفت مذاکرات ایران با گروه ۵+۱ هیچ تحریمی از صنعت نفت ایران برداشته نشد و تنها از تصویب تحریم‌های جدید ممانعت به عمل آمده است.

وی گفت: این تصور که تحریم‌های اقتصادی ایران کاهش یافته است، واقعیت ندارد و مذاکرات ژنو طی ماه‌های گذشته نیز به ثبات شرایط و جلوگیری از اعمال تحریم‌های بیشتر منجر شد.

قمصری با اشاره به توافقات ژنو برای کاهش تحریم‌ها تصریح کرد: تحریم‌ها در کنگره آمریکا یا اروپا به تصویب می‌رسد و بنابراین برداشتن هرگونه تحریم، نیاز به تصویب این کنگره‌ها دارد.

به گفته وی، پس از پیشروی مذاکرات ایران در ژنو، جو مطمئنی نسبت به اقتصاد ایران پدید آمد و خریداران نفت کشورمان مطمئن شدند مانند گذشته، برای کاهش هر چه بیشتر خرید نفت از ایران تحت فشار نیستند.

قمصری با یادآوری این که، آنچه در ژنو روی می‌دهد، یک توافق است که عملیاتی شدن آن به فرایند ویژه‌ای نیازمند است، ادامه داد: از این روست که به‌رغم ایجاد این فضای مطمئن، مشکلات بانکی، بیمه‌ای، کشتیرانی و بسیاری دیگر از چالش‌ها تاکنون حل نشده است.

وی با تاکید بر اینکه میعانات گازی ایران نیز از قاعده تحریم‌ها مستثنی نیست اذعان کرد: اگر کشور یا شرکتی، قصد خرید میعانات گازی از ایران را داشته باشد باید در ازای خرید میعانات، واردات نفت خود را از ایران کاهش دهد. قمصری گفت: به این منظور در تلاش هستیم ضمن حفظ صادرات نفت خام، امکان افزایش صادرات میعانات گازی را نیز فراهم کنیم.

وی خاطرنشان کرد: هم‌اکنون فرایند صادرات نفتا و ال‌پی‌جی بدون هیچ مشکلی ادامه دارد.

رئیس اتحادیه نان سنگک:

قیمت نان در ماه مبارک رمضان افزایش نمی‌یابد

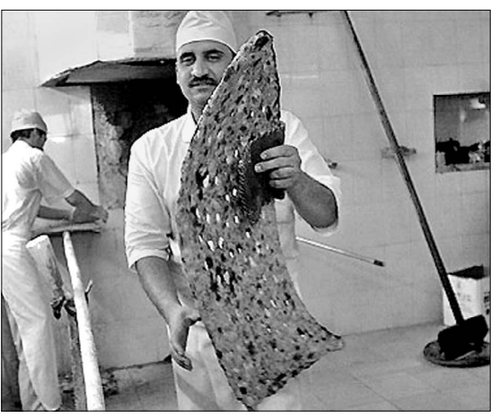

رئیس اتحادیه نان سنگک گفت: قیمت نان فعلا افزایش نمی‌یابد.

محمدرضا نظرنژاد در مورد تغییر قیمت نان سنگک گفت: هر عدد نان سنگک طبق مصوبه فروردین سال ۹۰ به وزن ۴۱۰ گرم باید ۶۰۰ تومان فروخته شود، ولی در برخی موارد بنا به درخواست مشتری بر افزایش حجم نان و یا استفاده از کنجد افزایش می‌یابد.

وی در پاسخ به اینکه آیا برنامه‌ای برای افزایش قیمت نان در دستور کار قرار دارد، گفت: به دلیل افزایش هزینه‌های جانبی در سال‌های ۹۱ و ۹۲ افزایش قیمت نداشته‌ایم و هم‌اکنون به مسئولان پیشنهاد کرده‌ایم، که برای هر سال ۲۰ درصد افزایش یابد و قیمت نان سنگک به ۹۰۰ تومان برسد.

نظرنژاد با تاکید بر اینکه طبق محاسبات ما استاندارد هر نان سنگک باید ۵۰۰ گرم باشد، افزود: الان وزن چانه خمیر ۶۵۰ گرم و نان پخته شده ۴۱۰ گرم است که در برخی موارد به دلیل بالا بودن هزینه‌ها برخی نانوایی‌ها نان را کوچکتر می‌کنند.

وی توزیع آرد نامرغوب را یکی دیگر از مشکلات نانوایی‌ها عنوان کرد و گفت: علی‌رغم یارانه بسیار خوبی که از سوی دولت به گندم اختصاص یافته، اما کارخانه‌ها آرد نول و با کیفیت را کیسه‌ای ۵۰ هزار تومان به شیرینی‌فروشی‌ها می‌فروشند و آرد نامرغوب که چیزی جز پوست گندم نیست، سهم نانوایی‌ها می‌شود.

رئیس اتحادیه نان سنگک با اذعان به اینکه راجع به این مسئله بارها با مسئولان صحبت کرده‌ایم، افزود: اگر قیمت آرد آزاد نشود، کارخانه‌ها رقابتی کار نخواهند کرد و وضع به همین شکل خواهد بود.

نظرنژاد در گفت‌وگو با فارس، در مورد ساعت کار پخت نانوایی‌های سنگکی و ساعت کاری آنها در ماه مبارک رمضان هم گفت: با توجه به تراکم جمعیت در محلات شهر و نسبت نانوایی‌ها در هر محل ساعت کار نانوایی‌ها در این ایام متغیر است. وی خاطرنشان کرد: در برخی محلات ساعت کار نانوایی‌ها در ابتدای صبح کاهش داشته، ولی در برخی محلات به صورت یکسره از صبح تا شب پخت با فواصل معین ادامه دارد.

کوتاه اقتصادی

* رئیس مرکز اندازه‌شناسی، اوزان و مقیاس‌های سازمان ملی استاندارد از اجرای طرح ضربتی بازرسی از ترازوها و وسایل توزین موجود در سطح بازار و مراکز عرضه همزمان با فرا رسیدن ماه رمضان خبر داد. عادل بنایی در گفت‌وگو با ایسنا افزود: این طرح در سراسر کشور همزمان با شروع ماه رمضان به اجرا درمی‌آید و هدف ازآن نیز استانداردسازی هرچه بیشتر وسایل توزین و ترازوها است. همچنین در زمان اجرای این طرح با متخلفان و کسانی که از طریق وسایل توزین غیراستاندارد اقدام به کم‌فروشی می‌کنند برخورد جدی خواهد شد.

*** گمرک جمه