در پی قهرمانی تیم ملی کشتی فرنگی
در رقابت‌های جام جهانی تهران

رهبر معظم انقلاب از قهرمانان تیم ملی کشتی فرنگی تشکر کردند

در پی قهرمانی مقتدرانه تیم ملی کشتی فرنگی ایران در رقابتهای جام جهانی کشتی فرنگی تهران، حضرت آیت‌الله خامنه‌ای با صدور پیامی از قهرمانان تیم ملی تشکر کردند.

متن پیام رهبر انقلاب اسلامی به شرح زیر است:

بسم الله الرّحمن الرّحیم

از اینکه دل ملت را شاد کردند، از قهرمانان تشکر می‌کنم.

سید علی خامنه‌ای

۲۶ اردیبهشت ۱۳۹۳

اخبار کوتاه از فوتبال

تلاش جریان خاص برای آوردن پروفسور قلابی به فوتبال ایران!

بالاخره پس از کش و قوس‌های فراوان، باشگاه تراکتورسازی تبریز از برانکو ایوانکوویچ به عنوان اولویت اول خود برای سرمربیگری فصل آینده پرده برداشت. سایت رسمی این باشگاه در این باره نوشت: اولویت اول تراکتورسازی، برانکو ایوانکویچ است که فوتبال ایران را خوب می‌شناسد و آن را دنبال می‌کند و در پی صحبت‌های بعمل آمده، نامبرده علاقه خود را نسبت به تراکتور اظهار داشته و آماده آمدن به تبریز است. به گزارش کیهان این انتخاب احتمالی در شرایطی است که به نظر می‌رسد یک جریان خاص پشت این مربی ناکام است تا او دوباره در فوتبال ایران تیم بگیرد. چندی قبل نیز یکی از برنامه‌های ورزشی سیما،در گفت و گو با برانکو سرمربی اسبق تیم‌ملی فوتبال دست به یک «تحریف تاریخی آشکار» زد و این مربی ناکارآمد را به عنوان یکی از محبوب‌ترین مربیان خارجی فوتبال ایران معرفی کرد! در حالی که این مربی کروات چه در زمان حضورش در ایران و چه پس از ترک کشورمان، به واسطه عملکردی که داشت محبوبیتی در میان فوتبالدوستان به دست نیاورد، تا جایی که پس از جام جهانی ۲۰۰۶ فرار را بر قرار ترجیح داد و هرگز حاضر نشد پا به ایران بگذارد! صحبت در خصوص عملکرد ضعیف برانکو در فوتبال ایران زیاد است اما به همین میزان بسنده می‌کنیم که وی از طرف مسئولان و روسای وقت فدراسیون یعنی آقای صفایی فراهانی به «پروفسور» ملقب گردید، انگیزه‌ها را در میان بازیکنان تیم ملی از بین برد، لیگ را از اعتبار انداخت، ۱۵ بازیکن را به طور مرتب دعوت می‌کرد، ۳ بازیکن ثابت تعویضی داشت و باقی نفرات نیز همواره زینت‌المجالس بودند!

انتخاب مدیرعامل استقلال

افشارزاده عضو هیات مدیره استقلال می‌گوید تا جایی که توانسته جلوی احتمال مدیرعامل شدنش مقاومت کرده است، اما با توجه به فضای فعلی عنوان مدیرعاملی استقلال به او می‌رسد.

کاپیتان مصدوم در تیم ملی

جواد نکونام که چهارشنبه شب در دیدار الکویت برابر الرفاهی بحرین حضور داشت، پس از این که در دقیقه ۷۵ از پشت پا آسیب دید، پنجشنبه هفته گذشته با مصدومیت خود را به اردوی تیم ملی ایران در اتریش رساند. البته مصدومیت نکونام جدی نیست و وی مشکلی برای همراهی تیم ملی ندارد. نکونام از جمله بازیکنانی است که جایگاهش در تیم ملی تضمین شده است و کی‌روش نیز بارها در صحبت‌های خود به تعریف و تمجید از این بازیکن پرداخته است!

سویا جام قهرمانی لیگ اروپا را بالای سر برد

دیدار فینال لیگ اروپا شامگاه چهارشنبه بین تیم‌های بنفیکا و سویا در ورزشگاه یوونتوس شهر تورین آغاز شد و پس از رقابتی ۱۲۰ دقیقه‌ای بامداد روز پنجشنبه با پیروزی تیم سویا در ضربات پنالتی به پایان رسید. این دو تیم در تاریخ رقابتهای باشگاهی در اروپا پیش از این تن‌ها دو مرتبه با همدیگر بازی کرده بودند که مربوط به مسابقات جام باشگاه‌های اروپا در سال ۱۹۵۷ بود. دیدار رفت را سویا در ورزشگاه سویل با نتیجه ۳ بر یک حریف پرتغالی‌اش را شکست داد اما بازی برگشت در بنفیکا با تساوی بدون گل به پایان رسید تا سویا به مرحله بعدی آن مسابقات صعود کند. پس از ۵۷ سال، تیم‌های فوتبال سویا اسپانیا و بنفیکا پرتغال مجددا در ورزشگاه یوونتوس شهر تورین برگزار کننده فینال لیگ اروپا بودند که جدال دو تیم در ۱۲۰ دقیقه برنده نداشت و با تساوی بدون گل به پایان رسید تا کار به ضربات پنالتی کشیده شود. در ضربات پنالتی دروازه بان سویا عملکرد خیره‌کننده‌ای داشت و توانست با مهار دو ضربه پنالتی بازیکنان تیم بنفیکا عنوان قهرمانی را به تیمش اختصاص دهد. در مجموع تیم فوتبال سویا با پیروزی ۴ بر ۲ در ضربات پنالتی عنوان قهرمانی لیگ اروپا را به خود اختصاص داد.

برای چهارمین بار و در غیاب محمد بنا

ایران با برتری مقابل روسیه قهرمان جام جهانی کشتی فرنگی شد

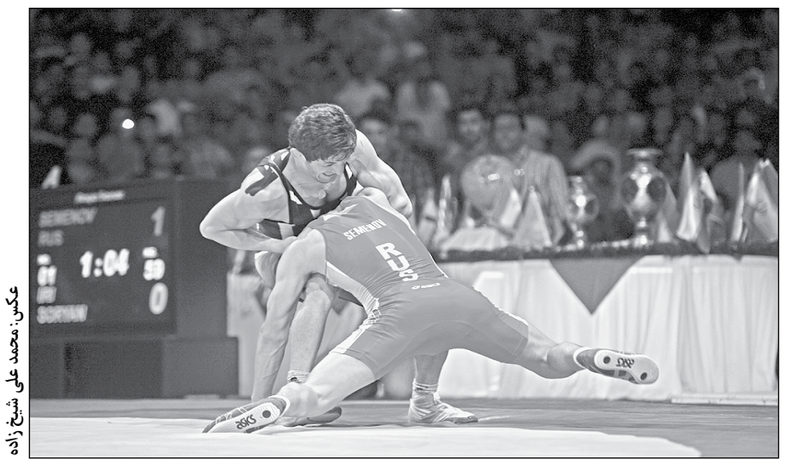

عکس: محمد علی شیخ زاده

سرویس ورزشی-

تیم ملی کشتی فرنگی ایران که با فراز و نشیب‌های زیادی در مسابقات جام‌جهانی حاضر شده بود، در فینال موفق شد تیم ملی کشتی فرنگی روسیه را با اقتدار شکست دهد تا علاوه بر گرفتن انتقام دوره قبلی مسابقات، جام قهرمانی را به خود اختصاص دهد.

در دیدار فینال جام جهانی کشتی فرنگی، عصر روز گذشته ایران موفق شد ۶ بر ۲ تیم قدرتمند روسیه را شکست دهد. در این نبرد پر هیجان که در سالن مملو از تماشاگر هفتم تیر تهران برگزار شد، حمید سوریان، سعید عبدولی، حبیب‌الله اخلاقی، طالب نعمت‌پور، مهدی علیاری و بشیر باباجان‌زاده کشتی‌گیران پیروز ایران در این مسابقه بودند. این چهارمین قهرمانی ایران در جام جهانی و البته اولین قهرمانی بدون محمدبنا محسوب می‌شود. آذربایجان نیز با پیروزی بر مجارستان به مقام سوم این رقابت‌ها رسید. لازم به یادآوری است تیم ملی کشتی فرنگی ایران پیش از دیدار فینال به ترتیب برابر تیم‌های آذربایجان، کره جنوبی، فنلاند و ارمنستان به برتری رسید.

نتایج انفرادی دیدار فینال

۵۹ کیلوگرم: حمید سوریان ۶ - مینگیان سمنوف ۵ (در حالی که سوریان ۲-۱ عقب بود، قصد داشت به پشت حریفش برود که روی بدل کاری به پل رفت و ۴-۱ عقب افتاد. اما در دقیقه آخر سوریان توانست حریفش را خاک کند و با چند بارانداز پیاپی ۶ امتیاز گرفت تا این دیدار نفس‌گیر را از دارنده مدال برنز المپیک لندن ببرد.)**۶۶ کیلوگرم:** امید نوروزی ۶ - آدام کوراک ۸ (نوروزی کار بسیار سختی مقابل قهرمان امسال اروپا داشت و در یک کشتی پر افت و خیز ۸-۶ بازنده شد. با این حال در پایان کشتی مردم به تشویق نوروزی پرداختند.)**۷۱ کیلوگرم:** سعید عبدولی ۳ - چنگیز لابازانوف صفر (کشتی‌گیر روس مقابل قهرمان سال ۲۰۱۱ جهان حرفی برای گفتن نداشت و عبدولی او را کاملا از نفس انداخت تا مصاف را ۳- صفر برنده شود.) **۷۵ کیلوگرم:** فرشاد علیزاده صفر - رومن ولاسوف ۱۰ (علیزاده مقابل قهرمان المپیک لندن دست و پا بسته بود و پس از دو بار سالتو خوردن ۱۰- صفر بازنده شد.)**۸۰ کیلوگرم:** حبیب‌الله اخلاقی ۸-یوگنی بوگوملوف صفر (کشتی‌گیر خوزستانی تیم ملی آنقدر هجوم برد که کشتی‌گیر روس تا مرز گریه کردن پیش رفت. اخلاقی که حریفش را از نفس انداخته بود با خاک کردن‌های پیاپی کشتی را ۸- صفر برد.) **۸۵ کیلوگرم:** طالب نعمت پور ۳ -داویت چاکوتادزه ۱ (نعمت پور در حالی که ۲-۱ پیش بود و یکی دو ثانیه به پایان کشتی زمان مانده بود، با شمارش پایانی تماشاگران کشتی را رها کرد که حریف او را به بیرون برد. داوران به کشتی‌گیر روس امتیازی ندادند اما اعتراض شدید روس‌ها بازبینی فیلم را در پی داشت که باز هم رای داوران تغییر نکرد تا نعمت پور برنده شود، هر چند نزدیک بود رها کردن کشتی کار دست نعمت پور دهد.) **۹۸ کیلوگرم:** مهدی علیاری ۳ - نیکیتا ملنیکوف ۱ (مهدی علیاری در دیداری سرنوشت‌ساز به مصاف نیکیتا ملنیوکوف رفت. در وقت دوم این رقابت، کشتی‌گیر روس اخطار دوم را گرفت و داوران یک امتیاز به نماینده ایران دادند. اما ثانیه‌های بعد این اتفاق برای کشتی‌گیر روس تکرار شد تا دو مبارز مساوی شوند، اما در ثانیه‌های پایانی علیاری حریف را از تشک بیرون کرد و یک امتیاز گرفت و یک امتیاز هم به خاطر اعتراض روس‌ها دریافت کرد و ۳ بر یک پیروز شد. **۱۳۰ کیلوگرم:** بشیر باباجان‌زاده ۹ - واسیلی پارشین صفر (بشیر باباجانزاده در وقت اول با ارائه مبارزه‌ای برتر ۳ بر صفر از حریف خود پیش افتاد. در وقت دوم هم باباجان‌زاده برتری‌اش را حفظ کرد و چند بار پای حریف را از تشک بیرون کرد و در نهایت ۹ بر صفر برنده شد تا تیم ایران ۶ بر ۲ حریف خود را شکست دهد و قهرمان شود.

حواشی دیدار فینال

* اسحاق جهانگیری معاون اول رئیس جمهور و محمود گودرزی وزیر ورزش وجوانان در سالن حضور داشتند.
* فینال رقابت‌های جام جهانی کشتی فرنگی در حالی به پایان رسید که ازدحام شدید جمعیت در سالن و درهای ورودی آن باعث مشکلات شدید شده بود.

تمایل رئیس فیلا برای عضویت نماینده کشورمان در هیات رئیسه فدراسیون جهانی

خادم: ایران باید مرجع کشتی جهان باشد

در حالی که رئیس فدراسیون جهانی کشتی (فیلا) تاکید کرد که جای ایران در هیات رئیسه فیلا خالی است، رئیس فدراسیون کشتی می‌گوید که ایران باید مرجع کشتی در جهان باشد.

ناند لالوویچ که برای تماشای مسابقات جام جهانی کشتی فرنگی به تهران صفر کرده بود، در واکنش به این مساله که مدتهاست جای نمایندگان ایران در سیستم اجرایی و هیات رئیسه فیلا خالی است گفت: کشور بزرگ و توانمندی همچون ایران واقعا استحقاق کسب کرسی های مهم در فیلا را دارد، ولی باید توجه داشت که انتخابات حرف اول را می زند و موفقیت در انتخابات فیلا هم مستلزم زمان و برنامه ریزی است. شرط اول موفقیت ایرانیان در انتخابات فیلا، اتحاد و همدلی خود ایرانیان در کشتی کشورشان است و کاندیدای معرفی شده باید بطور کامل از سوی فدراسیون کشتی کشورش مورد حمایت قرار گیرد. به هر حال در این انتخابات ۱۱۸ رای وجود دارد که باید روی این آرا برنامه ریزی کرد. در مجموع از کاندیداتوری نمایندگان ایرانی در این انتخابات حمایت خواهم کرد و امیدواریم دوباره شاهد حضور افرادی همچون دکتر محمد توکل در هیات رئیسه فیلا باشیم.

دیدار رئیس فیلا با وزیر ورزش

رئیس فیلا صبح دیروز نیز با حضور در وزارت ورزش و جوانان، با وزیر ورزش دیدار کرد. گودرزی پس از این دیدار در جمع خبرنگاران گفت: این نشست پیرامون برگزاری جام جهانی کشتی فرنگی کشتی و کنفرانس علم و کشتی در ایران برگزار شد. امیدواریم این روابط صمیمانه میان ایران و مسئولان فدراسیون جهانی تداوم پیدا کند.

گودرزی با مطلوب ارزیابی کردن روابط فدراسیون کشتی ایران با فدراسیون بین‌المللی کشتی(فیلا) اظهار داشت: لالوویچ نظر بسیار مثبتی نسبت به کشتی ایران دارد و ما هم از فدراسیون جهانی در راستای تثبیت جایگاهش و ورزش کشتی در جهان حمایت خواهیم کرد به این ترتیب با تکیه بر این روابط تاثیر گذار باید همگی در حفظ جایگاه، شان و ابقای این رشته در المپیک تلاش کنیم.

گودرزی با بیان اینکه جایگاه ایران در کشتی جهان ارتقاء خواهد یافت، نقش اثرگذار ایران در مجامع جهانی به ویژه در هیات رئیسه فیلا را مورد تاکید قرار داد و گفت: امیدواریم این ارتباط چند جانبه به رشد کشتی در دنیا و ایجاد جایگاه تشکیلاتی ایران در فدراسیون جهانی کمک کند.

رسول خادم رئیس فدراسیون کشتی نیز در نشست خبری وزیر ورزش و رئیس فیلا در سخنانی با بیان اینکه هم‌اینک تعامل و رابطه مناسبی میان مجموعه فدراسیون کشتی ایران، وزارت ورزش و فدراسیون جهانی کشتی وجود دارد، گفت: تقاضا می‌کنم نگاه به جایگاه ایران در کشتی جهان باید تغییر کند. هم اینک تمامی مسئله ما این شده که گمان می‌کنیم حضور ایران در هیات رییسه فیلا می‌تواند تمامی مسائل را حل کند، در صورتی که ما در گذشته عضو هیات رییسه فیلا بوده‌ایم. ما باید در حوزه‌های مختلف کشتی مانند مسائل علمی و سرمایه‌گذاری اقتصادی، توسعه کشتی و سپس در حوزه فنی کشتی در دنیا مشارکت فعال داشته باشیم و در تمامی ابعاد کشتی در جهان حرف برای گفتن داشته باشیم و مرجع باشیم. اگر این اتفاق بیفتد کشتی ایران به جایگاه واقعی خود در دنیا خواهد رسید.

حضور وزیر امور خارجه در تمرین تیم ملی فوتبال

محمدجواد ظریف، وزیر امور خارجه ایران با حضور در اردوی تیم ملی فوتبال در اتریش، برای ملی‌پوشان در جام جهانی آرزوی موفقیت کرد.

ظریف در ابتدا ضمن ابراز خرسندی از حضور در اردوی تیم ملی گفت: پیگیر فعالیتهای شما برای حضور در جام جهانی هستم و هفته گذشته نیز نشستی مشترک با مسئولین ریاست جمهوری و وزارت ورزش و جوانان برگزار کردیم و تصمیمات خوبی هم در این جلسه گرفته شد و قرار شد بهترین حمایت را از تیم ملی ایران انجام دهیم و شخص آقای رئیس جمهور منتظر هستند تا زمانی که شما به ایران بازگشتید و پیش از اینکه دوباره به سمت مسابقات جام جهانی بروید، در مدت زمان کوتاه حضورتان در تهران شما را دیدار کنند. ایشان شخصا برای شما آرزوی موفقیت داشتند و از من خواستند که به شما اعلام کنم که دولت تمام تلاشش را برای حمایت از شما انجام خواهد داد.

تشکر کی‌روش از حضور ظریف

پس از صحبتهای محمدجواد ظریف، وزیر امور خارجه و هیات همراه وی، کارلوس کی‌روش نیز صحبتهایی را مطرح کرد. سرمربی تیم ملی در ابتدا گفت: از حضور شما در اردوی تیم ملی تشکر و قدردانی می‌کنم. حضور شما موجب دلگرمی و شور و اشتیاق ما می‌شود و مسئولیت ما را دو چندان می‌کند. وی در ادامه افزود: در سه سال گذشته حضورم در تیم ملی ایران، انگیزه و تعهد بازیکنان و کلیه کادر تیم ملی فوق‌العاده بوده و مطمئنا تمام تلاش خود را خواهیم کرد تا با حضوری پرقدرت در جام جهانی برزیل باعث افزایش حس غرور برای ملت ایران شویم و در پایان باز هم از حضور شما تشکر می‌کنم.

خواندنی از ورزش

* سازمان لیگ با ارسال نامه‌ای به شانزده باشگاه لیگ برتری فوتبال ایران قانون سقف بودجه این باشگاه‌ها برای فعالیت در لیگ را تعیین کرد.سقف بودجه باشگاه‌ها برای لیگ برتر پانزده میلیارد تومان است که این مبلغ فقط می‌تواند صرف عقد قراردادها، هزینه اسکان، اجاره هتل و سفرهای درون کشوری شود. بنابر آیین‌نامه جدید اعلام شده از سوی سازمان لیگ باشگاه‌هایی که در لیگ قهرمانان آسیا نماینده دارند می‌توانند ۲۰ درصد افزایش بودجه داشته باشند، بنابراین رقم سقف بودجه آنها به حدود ۱۸ میلیارد تومان می‌رسد.
* **پس از حاشیه‌های به وجود آمده به دنبال حضور نیافتن رهام پیروانی در اردوهای تیم ملی، جلسه‌ای با حضور نمایندگان وزارت ورزش، مسئولان فدراسیون شنا و خانواده پیروانی تشکیل و مقرر شد این شناگر طبق اعلام کادر فنی در زمان‌های تعیین شده در اردوی تیم ملی حضور پیدا کند.**
* مسابقات دوومیدانی بانوان ایران، یادواره شادروان توران شادپور از پنجشنبه در ورزشگاه آفتاب انقلاب تهران با دو رکورد شکنی استارت خورد. الناز کمپانی بانوی شیرازی کشورمان موفق شد در ماده ۱۰۰ متر مانع با طی کردن مسیر در مدت زمان ۱۴ ثانیه و ۳۹ صدم ثانیه پس از ۴۰ سال رکورد ایران را ارتقاء دهد. در ماده پیاده‌روی ۱۰ کیلومتر که صبح دیروز برگزار شد زهرا جعفرآبادی از قزوین موفق شد با طی کردن ۱۰ کیلومتر در مدت زمان ۵۳ دقیقه و ۴۲ ثانیه و ۳۸ صدم ثانیه رکورد ایران را بهبود بخشد.

حدیث دشت عشق

به یاد سردار شهید «حسین اسکندرلو»

آن شب کسی برای ماندن و زنده بودن تلاش نکرد

عملیات سیدالشهداء (ع) در اردیبهشت ماه ۶۵ و در آخرین روزهای ماه شعبان انجام شد و قسمت ما بود با گردان حضرت علی‌اصغر(ع) در این عملیات شرکت کنیم. من در دسته شهید خالقی بودم و دسته ما اولین دسته‌ای بود که به خط دشمن زد... یادمه توی ستون یکی از بچه‌ها که جلوتر از بچه‌های تخریب بود پایش به سیم تله مین منور برخورد کرد و مین منفجر شد و نورش همه منطقه را روشن کرد و آتش دشمن روی ستون ما قفل شد. هر جور بود به خاکریز اول رسیدیم طبق برنامه باید جلو می‌رفتیم اما آتش دشمن امان نمی‌داد و ما را پشت خاکریز زمینگیر کرد. متاسفانه دشمن کاملا به هوش بود و آمادگی قبلی داشت. تاخیر ما پشت خاکریز هر لحظه تلفات را بالا می‌برد. شهید اسکندرلو خودش رو پشت این خاکریز رسونده بود. من وقتی حاج حسین رو دیدم لباس خاکی تنش نبود او زیرپیرهن به تن داشت و یک اسلحه کلاش دستش بود و تک‌تک بچه‌ها، را با دست تکان می‌داد و می‌گفت بچه‌ها، امام منتظر فتح شماست...

این عین جمله آن شهید بود... باور نداشت که دشمن بخواهد بچه‌های گردان او را زمینگیر کند. اینجا بود که حاج حسین از خاکریز جدا شد و به بچه‌ها گفت: من می‌رم شما هم بیایید. این جملات را می‌گفت و مسیر خاکریز را طی می‌کرد. مثل یک شیر که غرش می‌کند، اصلا ساکت نبود. انگار همه آتش دشمن حاج حسین را تعقیب می‌کرد همه جا با نور منورها مثل روز روشن شده بود. در یک زمان هم تیربارها می‌زد هم تانک‌ها شلیک می‌کرد و هم گلوله‌های خمپاره پشت سر هم زمین می‌خورد. از این غوغای آتش و دود کسی نبود که بی نصیب از تیر و ترکش بشه... و حاج حسین آنقدر سریع از ما جدا شد و رفت که کسی به گردش نرسید. مثل اینکه ما افتاده بودیم توی دام دو تا لشگر زرهی دشمن... شب سختی بود. از دسته ۱۵ نفری ما فقط ۲ نفر بازگشتیم آن هم مجروح. یعنی همه مقاومت کردند کسی نگذاشت حرف فرمانده روی زمین بماند ...کسی برای ماندن و زنده بودن تلاش نکرد. من می‌گویم شهید اسکندرلو نخواست بماند تا شرمنده شهدا باشد، یعنی فضای عملیات و آنچه در خود احساس مسئولیت می‌کرد که انگار بدان‌ها نرسیده بود، تاب زنده ماندن را از او گرفته بود.

بازار داغ نقل و انتقالات در لیگ والیبال

بازار نقل و انتقالات لیگ والیبال داغ است، در حالی که گفته می‌شود میزان خراسان با ۴ ملی‌پوش والیبال به توافق نهایی رسیده، شهرداری ارومیه و متین ورامین همچنین به دنبال جذب مثلث طلایی والیبال ایران هستند.

تیم والیبال میزان خراسان با مهدی مهدوی برای عقد قرارداد وارد مذاکره شد. میزان که در این فصل با هدایت رضا مومنی مقدم ملی‌پوش سابق و مربی جوان تیم ملی نوجوانان کار خود را آغاز کرده، چند ملی‌پوش دیگر از جمله رحمان داودی، علی مباشری و فرهاد ظریف را نیز به خدمت گرفته است. از سوی دیگر باشگاه شهرداری ارومیه درصدد جذب مثلث طلایی والیبال ایران یعنی سعید معروف، محمد موسوی و شهرام محمودی است. در حالی که پیش از این علیرضا فداکار، مدیرعامل باشگاه متین تاکید کرده بود این سه بازیکن را برای دومین سال متوالی در ترکیب متین ورامین حفظ خواهد کرد، گفته می‌شود مسئولان شهرداری ارومیه پیشنهاد خوبی را برای جذب این سه بازیکن ارائه کرده‌اند اما نکته قابل تامل در نقل و انتقالات این دوره لیگ برتر والیبال تلاش چند باشگاه برای جذب کریستین سواونی ایتالیایی است.

سواونی که امسال از تیم ملی والیبال ایتالیا خداحافظی کرده، چند پیشنهاد از تیم‌های والیبال عربی و همچنین باشگاهی از چین نیز دارد. باید دید در نهایت باشگاه‌های ایرانی می‌توانند این بازیکن شاخص را به خدمت بگیرند یا خیر. فصل نقل و انتقالات لیگ برتر والیبال معمولا تا پایان مهرماه ادامه پیدا می‌کند. با این حال باشگاه‌های مدعی نظیر شهرداری ارومیه، میزان، متین ورامین، کاله و ... از همین حالا درصدد جذب بازیکنان شاخص برآمده‌اند.

نماینده مجلس خبر داد

طرح اعطای امتیازات تلفیقی خانواده ایثارگران در مجلس

خرم‌آباد - خبرنگار کیهان:

رئیس کمیسیون اجتماعی مجلس شورای اسلامی گفت: طرح اعطای امتیازات تلفیقی ویژه خانواده ایثارگران در این کمیسیون تصویب شده و به زودی در صحن علنی مجلس مطرح می‌شود.

«عبدالرضا عزیزی» در جلسه شورای اداری لرستان افزود: بر اساس این طرح، درصد جانبازی و سابقه نیز به امتیاز ایثارگری تبدیل می‌شود و کمیسیون اجتماعی مجلس امتیازات ایثارگری را تلفیق کرده که با تصویب کامل طرح مشکلات زیادی از ایثارگران حل خواهد شد.

وی با تاکید بر ارزش‌گذاری به تمامی رشادت‌ها در طول جنگ تحمیلی فارغ از توجه به نوع حضور در جبهه‌های جنگ، ادامه داد: در این راستا جانبازان ویژه نیز به صورت ویژه دیده خواهند شد.

وی اضافه کرد: همچنین جانبازانی که درصد ایثارگری آنان زیر ۲۵ درصد و به دلیل ضایعات اعصاب، روان و شیمیایی است نیز از امتیازات جانبازان ۲۵ درصدی برخوردار خواهند شد که این طرح نیز در حال بررسی است.

نماینده مردم شیروان در مجلس شورای اسلامی تصریح کرد: همچنین لایحه جامع خدمت‌رسانی به ایثارگران نیز که بیش از پنج سال به دلیل عدم اعتبار بین مجلس و شورای نگهبان بلاتکلیف مانده بود، پس از پیگیری‌های بسیار این لایحه تصویب و به رئیس جمهوری ابلاغ شده است.

عزیزی خاطرنشان کرد: در بودجه سال گذشته ۴۶ هزار میلیارد ریال اعتبار برای مطالبات ایثارگران در نظر گرفته شد، چرا که کمیسیون اجتماعی به صورت ویژه پیگیر حقوق ایثارگران است.

وی گفت: امسال نیز ۳۰ هزار میلیارد ریال اعتبار برای فعالیت‌های مرتبط با جوانان در کمیسیون اجتماعی تصویب شد که متاسفانه کمیسیون تلفیق با این میزان موافقت نکرد و این در حالی است که تعداد متقاضیان دریافت وام ازدواج از ۹۰۰ هزار نفر در سال به یک میلیون و ۵۰ هزار نفر در سال جاری افزایش یافته است.

وی گفت: طرح اختصاص ۲۰ هزار میلیارد ریال برای تامین مستمری و بیمه افراد بیکار و جویای کار در این کمیسیون تصویب شده و هفته آینده در صحن علنی مجلس بررسی می‌شود.

عزیزی افزود: این میزان اعتبار در صورت تایید نهایی، بر اساس محرومیت و شاخص‌های بیکاری در استان‌های مختلف توزیع خواهد شد.

وی اظهار کرد: همچنین ۱۰۰ هزار میلیارد ریال از محل هدفمندی یارانه‌ها نیز برای تولید در نظر گرفته شده که بر اساس محرومیت و جمعیت در بین استان‌ها توزیع می‌شود.

عزیزی افزود: بانک‌های ایران بیشترین سود تسهیلات پرداختی از مشتریان را در بین بانک‌های دنیا دریافت می‌کنند.

پیکر آیت‌الله شیرازی در حرم رضوی به خاک سپرده شد

پیکر مرحوم آیت‌الله «سیدمحمدباقر شیرازی» از علما و اساتید شاخص حوزه علمیه مشهد دیروز در این شهر تشییع و در حرم مطهر امام رضا(ع) به خاک سپرده شد.

آیت‌الله شیرازی سه‌شنبه ۲۳ اردیبهشت ماه همزمان با سالروز ولادت حضرت امیرالمؤمنین(ع) در بیمارستان امام رضا تهران در سن ۸۵ سالگی دعوت حق را لبیک گفت.

به گزارش ایرنا از مشهد، در مراسم تشییع پیکر این عالم ربانی که از محل مؤسسه صاحب‌الزمان(عج) واقع در چهارراه شهدا مشهد به سوی حرم مطهر برگزار شد جمع بسیاری از مردم، روحانیان و مسئولان خراسان رضوی شرکت داشتند.

پیکر آیت‌الله شیرازی پس از طواف در حرم مطهر رضوی و اقامه نماز توسط آیت‌الله سیدان از اساتید برجسته حوزه علمیه مشهد، در رواق دارالعباده حرم مطهر حضرت امام رضا(ع) به خاک سپرده شد.

آیت‌الله «سیدمحمدباقر شیرازی» فرزند آیت‌الله العظمی سیدعبدالله شیرازی اول ماه رجب سال ۱۳۰۸ هجری شمسی همزمان با سالروز میلاد باسعادت حضرت امام محمدباقر(ع) دیده به جهان گشود و در سن ۲۰ سالگی به درجه اجتهاد نایل آمد.

آن مرحوم در کنار فراگیری علوم دینی و حوزوی، در علوم مختلف همچون هیئت و نجوم و تطابق احکام شرع با علوم روز متبحر شد و در بسیاری از این علوم نظرات منحصر بفردی را ارائه داد که از سوی مراجع عظام و اساتید و دانشگاه‌ها با استقبال کم‌نظیری روبه‌رو شد.

اختصاص ۳ هزار میلیارد ریال به صندوق رفاه دانشجویی کشور

رئیس صندوق رفاه دانشجویی وزارت علوم، تحقیقات و فناوری از اختصاص ۳ هزار و ۱۹۰ میلیارد ریال اعتبار در سال جاری به این صندوق برای امور رفاهی دانشجویان خبر داد.

«ناصر مطیعی» در گفت‌وگو با ایرنا در شهمیرزاد افزود: این اعتبار در سه موضوع وام شهریه، یارانه تغذیه به مراکز غیر انتفاعی و تجهیز و نوسازی و کمک به مرمت خوابگاه‌ها هزینه می‌شود.

وی با اشاره به کاهش اعتبارات این صندوق در مجلس شورای اسلامی گفت: تلاش بر این است تا از طریق ایجاد ظرفیت‌های جدید کمبودها را برطرف کنیم.

مطیعی پرداخت وام شهریه را از اولویت‌های این صندوق دانست و گفت: تنها یک‌سوم از جمعیت یک میلیون نفری دانشجویان شهریه‌ای از تسهیلات برخوردار می‌شوند و برای تامین وام همه دانشجویان باید اعتبارات صندوق با رشد ۵/۲ برابری تا ۶ هزار و ۴۰۰ میلیارد ریال افزایش یابد.

رئیس صندوق رفاه دانشجویی وزارت علوم، تحقیقات و فناوری افزود: وام دانشجویی در یک سال درمیان باید ۲۰ تا ۳۰ درصد افزایش یابد که این امر در سال جاری نیز تحقق می‌یابد.

وزیر راه و شهرسازی:

تفاهمنامه نوسازی ناوگان ریلی و جاده‌ای ماه آینده نهایی می‌شود

وزیر راه و شهرسازی گفت: مذاکرات خوبی با وزارت نفت برای نوسازی ناوگان ریلی و جاده‌ای انجام شده است و امیدواریم یک ماه آینده تفاهمنامه مشترک نهایی شود.

به گزارش خبرگزاری‌ها، عباس آخوندی در جمع نمایندگان تشکل‌های صنفی و حرفه‌ورزان در استان آذربایجان شرقی گفت: وزارت راه و شهرسازی از هرگونه پیشنهاد سرمایه‌گذاری در هر مدلی استقبال کرده و کمیته جذب سرمایه‌گذاری در وزارتخانه تشکیل شده است که سرمایه‌گذاری‌های داخلی و خارجی را پیگیری می‌کند.

وی افزود: قدرت وام‌دهی بانک‌ها به دلایل مختلف از جمله مطالبات معوق ۸۰ هزار میلیارد تومانی کاهش یافته است.

وزارت راه و شهرسازی حاضر است حاشیه آزادراه را در مشارکت واگذار کنیم زیرا اتکا به اعتبارات دولتی موجب زمان‌بر شدن اجرای پروژه‌ها خواهد شد.

وزیر راه و شهرسازی در بازدید از خط آهن در حال احداث تبریز - میانه گفت: موافقت اجرای ریل‌گذاری راه‌آهن تبریز - میانه به صورت قرارداد فاینانس از کمیسیون مربوطه گرفته شده است.

آخوندی با اشاره به اینکه زیرسازی ۱۸۰ کیلومتر (میانه - بستان‌آباد) از این پروژه شروع شده است، افزود: عملیات اجرایی ۲۰ کیلومتر باقی مانده از طرف تبریز هم به زودی شروع می‌شود. وی گفت: این طرح به ۱۰ قطعه تقسیم شده و زیرسازی ۹ قطعه در حال اجراست و ریل‌های مورد نیاز این پروژه خریداری شده است.

وی با اشاره به اهمیت این پروژه به جهت اتصال خط آهن ایران به اروپا گفت: با توجه به دو خطه بودن پروژه راه‌آهن تبریز - میانه، امکان برقی کردن آن وجود دارد.

راه‌آهن میانه - بستان‌آباد - تبریز به طول ۱۸۳ کیلومتر به صورت دوخطه طراحی شده که فاصله بین تهران - تبریز را از نظر مسافت ۱۱۴ کیلومتر و از لحاظ زمانی ۵/۵ ساعت کاهش می‌دهد.

در صورت تکمیل این طرح، ترانزیت ریلی ایران برای اولین بار به اروپا متصل می‌شود.

در لایحه بودجه سال ۹۳ کشور دو هزار میلیارد ریال اعتبار برای اجرا و تکمیل این پروژه اختصاص یافته است.

به گزارش ایرنا، تفاهم‌نامه احداث پایانه فرودگاه شهید مدنی تبریز در سفر وزیر راه و شهرسازی به این شهر بین مدیرکل فرودگاه‌های کشور و شهردار تبریز امضا شد.

این پایانه در زمینی به مساحت ۱۴ هزار متر مربع و با برآورد اعتبار ۴۰۰ میلیارد ریال احداث می‌شود. در این تفاهم‌نامه زمان ساخت این پایانه دو سال پیش‌بینی و به صورت «بی.او.تی» (BOT) توسط شهرداری اجرا می‌شود.

معاون رئیس‌جمهور خبر داد

اختصاص ۴۱ هزار میلیارد تومان برای طرح‌های نیمه‌تمام کشور

معاون برنامه‌ریزی و نظارت راهبردی رئیس‌جمهور در چالوس گفت: ۴۱ هزار میلیارد تومان اعتبار برای طرح‌های نیمه تمام در بودجه سال ۹۳ پیش‌بینی شده است.

به گزارش خبرگزاری‌ها محمدباقر نوبخت در حاشیه مراسم یادواره شهید موسی‌پسندی در چالوس در جمع خبرنگاران اظهار کرد: با توجه به اینکه امسال ۳۵ میلیارد دلار برای طرح‌های فاینانس پیش‌بینی شد استانداری‌ها باید تا آبان ماه جهت استفاده از اعتبار فوق طرح‌های خود را اعلام کنند.

وی افزود: ۹۰ میلیارد تومان برای طرح‌های توسعه‌ای و سرمایه‌گذاری پیش‌بینی شد تا برای جوانان جویای کار اشتغالزایی شود. نوبخت تصریح کرد: برای توسعه کشور باید از ظرفیت و توانایی بخش خصوصی استفاده کرد.

معاون برنامه‌ریزی و نظارت راهبردی رئیس‌جمهور گفت: تعداد ۲۴۶ طرح که بالای ۸۰ درصد پیشرفت فیزیکی دارند تا پایان سال جاری در کشور به بهره‌برداری می‌رسد. نوبخت با بیان اینکه در حال حاضر ۲ هزار و ۹۰۶ طرح نیمه‌تمام در کشور وجود دارد، اظهار داشت: توسعه استان‌های شمالی در دستور کار دولت قرار دارد و برای همه مناطق ایران اسلامی از جمله استان‌های شمال کشور که دارای مناطق مستعدی هستند در برنامه ششم برنامه‌ریزی شده که در حال تهیه طرح هستیم.

نوبخت یادآور شد: دولت در نظر دارد در حد امکان از کلنگ‌زنی پروژه‌های جدید بکاهد و به دنبال افتتاح پروژه‌های نیمه‌تمام در کشور باشد. معاون برنامه‌ریزی و نظارت راهبردی رئیس‌جمهور از عدم خروج آزادراه تهران - شمال از طرح‌های اولویت‌دار دولت خبر داد. وی درباره اعتبارات بحران برف غرب مازندران گفت: ۱۴۶ میلیارد تومان در قالب تسهیلات مصوب شده تا در اختیار استان قرار گیرد. نوبخت بیان داشت: بعد از بازدید از مناطق برف زده استان دو کار صورت گرفت که تخصیص ۱۵ میلیارد تومان به عنوان تنخواه از جمله آن بوده است، همچنین در دومین جلسه هیئت وزیران بیش از ۱۰۰ میلیارد تومان کمک بلاعوض برای بحران برف استان مصوب و تخصیص داده شده است.

وی عنوان کرد: علاوه بر این، ۱۴۶ میلیارد تومان نیز به عنوان تسهیلات مصوب شد تا در اختیار استان قرار گیرد.

نوبخت افزود: بیکاری با سرمایه‌گذاری و فعالیتها رفع می‌شود و بیش از ۲۲ میلیارد دلار اعتبار در صندوق توسعه ملی برای بخش تعاونی و خصوصی در نظر گرفته شده است.

امام‌جمع